

**ЈАВНО ПРЕДУЗЕЋЕ
ЗА УРБАНИЗАМ
И ПРОЈЕКТОВАЊЕ
КРУШЕВАЦ**

37000 КРУШЕВАЦ ул. Косанчићева 5, телефон 037/421-979, 442 - 245

**ИЗМЕНА ПЛАНА ДЕТАЉНЕ РЕГУЛАЦИЈЕ
ЛИНИЈСКИХ ИНФРАСТРУКТУРНИХ ОБЈЕКТА
(РАЗВОДНИ ГАСОВОД, МРС И ДИСТРИБУТИВНА
ГАСОВОДНА МРЕЖА) ОД РГГ“ЈУГОИСТОК“ ДО КУЋНИХ
МЕРНО РЕГУЛАЦИОНИХ СЕТОВА СЛИВА РИБАРСКЕ РЕКЕ**

Крушевац, 2018. године

ПРЕДМЕТ: ПЛАН ДЕТАЉНЕ РЕГУЛАЦИЈЕ

НАЗИВ: ИЗМЕНА ПЛАНА ДЕТАЉНЕ РЕГУЛАЦИЈЕ ЛИНИЈСКИХ ИНФРАСТРУКТУРНИХ ОБЈЕКТА (РАЗВОДНИ ГАСОВОД, МРС И ДИСТРИБУТИВНА ГАСОВОДНА МРЕЖА) ОД РГГ“ЈУГОИСТОК“ ДО КУЋНИХ МЕРНО РЕГУЛАЦИОНИХ СЕТОВА СЛИВА РИБАРСКЕ РЕКЕ

ИНВЕСТИТОР: ЈП „СРБИЈАГАС“, Нови Сад

НОСИЛАЦ ИЗРАДЕ: Граска управа града Крушевца, Одељење за урбанизам и грађевинарство

ОБРАЂИВАЧ: ЈАВНО ПРЕДУЗЕЋЕ ЗА УРБАНИЗАМ И ПРОЈЕКТОВАЊЕ, Косанчићева 5, 37000 Крушевац

РУКОВОДИЛАЦ ИЗРАДЕ: МИОДРАГ ШЉИВИЋ, дипл.инж.маш.

СТРУЧНИ ТИМ: ДЕЈАН МАРКОВИЋ, дипл.инж.маш.
МИЛОШ ШЕЛМИЋ, дипл.инж.саобр.
СЛАВИЦА ВАЉАРЕВИЋ, дипл.п.п.

ДИРЕКТОР: ВОЈКАН ТУТУЛИЋ, дипл. инж.арх.

САДРЖАЈ

СВЕСКА 1

ОПШТА ДОКУМЕНТАЦИЈА

Решење о регистрацији предузећа
Лиценца руководиоца израде

ПЛАНСКА ОСНОВА

Текстуални део плана

1. Опште одредбе плана
2. Анализа и оцена постојећег стања планског подручја
3. Правила уређења
4. Правила грађења
5. Смернице за спровођење плана

Графички део плана **СВЕСКА 1**

- | | | |
|--|-------|-----------|
| 1. Оквирне границе плана | | |
| 2. Катастарско топографки план | | |
| 3. Ситуација трасе РГГ „Југоисток“ граница плана | 3.1 | Р 1:5000 |
| 4. Трасе ДГМ од МРС-а „Каоник“ и „Сушица“ граница плана
-са ознакама цртежа | 3.2 | Р 1:10000 |
| 5. Трасе ДГМ од МРС-а „Каоник“ и „Сушица“ граница плана
- цртеж 1 | 3.2.1 | Р 1:5000 |
| 6. Трасе ДГМ од МРС-а „Каоник“ и „Сушица“ граница плана
-цртеж 2 | 3.2.2 | Р 1:5000 |
| 7. Трасе ДГМ од МРС-а „Каоник“ и „Сушица“ граница плана
-цртеж 3 | 3.2.3 | Р 1:5000 |
| 8. Ситуација трасе РГГ „Југоисток“ | 4.1 | Р 1:5000 |
| 9. Трасе ДГМ од МРС-а „Каоник“ и „Сушица“ - са ознакама
цртежа | 4.2 | Р 1:10000 |
| 10. Трасе ДГМ од МРС-а „Каоник“ и „Сушица“- цртеж 1 | 4.2.1 | Р 1:5000 |
| 11. Трасе ДГМ од МРС-а „Каоник“ и „Сушица“- цртеж 2 | 4.2.2 | Р 1:5000 |
| 12. Трасе ДГМ од МРС-а „Каоник“ и „Сушица“- цртеж 3 | 4.2.3 | Р 1:5000 |

СВЕСКА 2

Графички део плана СВЕСКА 2

13. Ситуација трасе РГГ „Југоисток“ са условима предузећа	5.1	Р 1:5000
14. Трасе ДГМ од МРС-а „Каоник“ и „Сушица“ са условима предузећа -са ознакама цртежа	5.2	Р 1:10000
15. Трасе ДГМ од МРС-а „Каоник“ и „Сушица“ са условима предузећа-цртеж 1	5.2.1	Р 1:5000
16. Трасе ДГМ од МРС-а „Каоник“ и „Сушица“ са условима предузећа-цртеж 2	5.2.2	Р 1:5000
17. Трасе ДГМ од МРС-а „Каоник“ и „Сушица“ са условима предузећа-цртеж 3	5.2.3	Р 1:5000
18. Ситуација трасе РГГ „Југоисток“ са локацијом Културних Добра	6.1	Р 1:5000
19. Трасе ДГМ од МРС-а „Каоник“ и „Сушица“ са локацијом Културних добара	6.2	Р 1:10000

АНАЛИТИЧКО ДОКУМЕНТАЦИОНА ОСНОВА

- Одлука о изради измене Плана детаљне регулације линијских инфраструктурних објеката (разводни гасовод, МРС и дистрибутивна гасоводна мрежа) од РГГ “Југоисток“ до кућних мерно регулационих сетова слива Рибарске реке донета на Скупштини града Крушевца, на седници одржаној дана 07.06.2018.године („Сл. лист града Крушевца бр. 10/2018)
- Одлуку о неприступању изради стратешке процене утицаја измене Плана детаљне регулације линијских инфраструктурних објеката (резводни гасовод, МРС и дистрибутивна гасоводна мрежа) од РГГ „Југоисток“ до кућних мерно регулационих сетова слива Рибарске реке на животну средину које је донела Градска управа града Крушевца, дана 01.06.2018. године („Сл. лист града Крушевца бр. 10/2018)
- Телеком Србија, бр.347334/2-2018 од 21.09.2018.год
- ЕПС дистрибуција, бр. 8X000-D0911-241423/2 од 30.08.2018.год.
- ЈКП Водовод, Крушевац бр.134/2 од 27.08.2018.год.
- ЈП Путеви Србије, бр.953-17910/18-3 од 29.10.2018.год.
- РС МО, сектор за материјалне ресурсе, бр.6988-2 од 21.09.2018.год.
- МУП сектор за ванредне ситуације Крушевац бр.217-325/18 од 28.08.2018.год.
- ЈКП градска топлана Крушевац бр.5651 од 22.08.2018.год.
- СРБИЈАГАС, бр.07-07/18889 од 22.08.2018.год.
- Завод за заштитут споменика културе Краљево, бр.1111/3 од 20.09.2018.год.
- РС Завод за заштиту природе Србије, бр.020-2297/2 од 14.09.2018.год.

- Извештај о обављеном раном јавном увиду у материјал за израду нацрта измене Плана детаљне регулације линијских инфраструктурних објеката (разводни гасовод, МРС и дистрибутивна гасоводна мрежа) од РГГ „Југоисток“ до кућних мерно регулационих сетова слива Рибарске реке бр.350-239/2018 од 15.08.2018.год.
- Закључак Комисије за планове града Крушевца бр.350-239/2018 од 24.08.2018.год.
- Извештај о обављеној стручној контроли Нацрта измене плана детаљне регулације линијских инфраструктурних објеката (разводни гасовод, МРС и дистрибутивна гасоводна мрежа) од РГГ „Југоисток“ до кућних мерно регулационих сетова слива Рибарске реке, пре јавног увида бр. 350-239/2018 од 15.11.2018. године
- Извештај о обављеном јавном увиду Нацрта измене плана детаљне регулације линијских инфраструктурних објеката (разводни гасовод, МРС и дистрибутивна гасоводна мрежа) од РГГ „Југоисток“ до кућних мерно регулационих сетова слива Рибарске реке бр. 350-239/2018 од 21.12.2018. године

CBECKA 1

ОПШТА ДОКУМЕНТАЦИЈА



8000044890232

**ИЗВОД О
РЕГИСТРАЦИЈИ
ПРИВРЕДНОГ СУБЈЕКТА**Република Србија
Агенција за привредне регистре**ОСНОВНИ ИДЕНТИФИКАЦИОНИ ПОДАТАК**

Матични / Регистарски број 17119915

СТАТУС

Статус привредног субјекта Активно привредно друштво

ПРАВНА ФОРМА

Правна форма Јавно предузеће

ПОСЛОВНО ИМЕ

Пословно име Јавно предузеће за урбанизам и пројектовање Крушевац

ПОДАЦИ О АДРЕСАМА**Адреса седишта**

Општина

Крушевац

Место

Крушевац

Улица

Косанчићева

Број и слово

5

Спрат, број стана и слово

/ /

ПОСЛОВНИ ПОДАЦИ**Подаци оснивања**

Датум оснивања

10. јануар 1997

Време трајања

Време трајања привредног субјекта

Неограничено

Претежна делатност

Шифра делатности

7111

Назив делатности

Архитектонска делатност

Остали идентификациони подаци

Порески Идентификациони Број (ПИБ)

100474793

Подаци од значаја за правни промет

Текући рачуни

840-0000001003804-81

840-0000001387741-48
840-0000000513641-50
840-0000030036845-71
840-0000000966804-16



Подаци о статусу / оснивачком акту

Датум важећег статуса

Датум важећег оснивачког акта

31. октобар 2016

Законски (статутарни) заступници

Физичка лица

1. Име Презиме
ЈМБГ
Функција
Ограничење супотписом

Надзорни одбор

Председник надзорног одбора

Име Презиме
ЈМБГ

Чланови надзорног одбора

1. Име Презиме
ЈМБГ
2. Име Презиме
ЈМБГ

Чланови / Сувласници

Подаци о члану

Пословно име

Подаци о капиталу

Новчани

износ

датум

износ	датум
Уплаћен: 1.000,00 RSD	3. јун 2013
Сувласништво удела од	износ(%)
	100,00000

Основни капитал друштва	
Новчани	
износ	датум
Уписан: 1.000,00 RSD	
износ	датум
Уплаћен: 1.000,00 RSD	3. јун 2013

Регистратор, Миладин Маглов





ИНЖЕЊЕРСКА КОМОРА СРБИЈЕ

ЛИЦЕНЦА

ОДГОВОРНОГ УРБАНИСТЕ

На основу Закона о планирању и изградњи и
Статута Инжењерске коморе Србије

УПРАВНИ ОДБОР ИНЖЕЊЕРСКЕ КОМОРЕ СРБИЈЕ
утврђује да је

Миодраг М. Шљивић

дипломирани машински инжењер

ЈМБ 0205949781047

одговорни урбаниста

за руковођење израдом урбанистичких планова
инфраструктуре

Број лиценце

203 0357 03

У Београду,
30. октобра 2003. године



ПРЕДСЕДНИК КОМОРЕ

Милош Лазовић

Проф. др Милош Лазовић
дипл. грађ. инж.

ПЛАНСКА ОСНОВА

Текстуални део плана

На основу члана 35. Закона о планирању и изградњи („Сл. Гласник РС“, бр.72/09, 81/09, 64/10, 24/11, 121/11, 42/12 - Одлука УС, 50/13 - Одлука УС 54/13-Решење УС и 98/13-Одлука УС, 132/14 и 145/14, 83/18), члана 32. Закона о чокалној самоиправи („Сл. Гласник РС“, бр.129/07) и члана 19 Статута Града Крушевца („Сл.лист Град Крушевац“, бр.8/08), Скупштина Града Крушевца на седници одржаној дана 25.12.2018. године, донела је

ИЗМЕНА ПЛАНА ДЕТАЉНЕ РЕГУЛАЦИЈЕ ЛИНИЈСКИХ ИНФРАСТРУКТУРНИХ ОБЈЕКТА (РАЗВОДНИ ГАСОВОД, МРС И ДИСТРИБУТИВНА ГАСОВОДНА МРЕЖА) ОД РГГ“ЈУГОИСТОК“ ДО КУЋНИХ МЕРНО РЕГУЛАЦИОНИХ СЕТОВА СЛИВА РИБАРСКЕ РЕКЕ

A1/ ОПШТИ ДЕО ПЛАНА

1. ОПШТЕ ОДРЕДБЕ ПЛАНА

1.1. Положај и опис граница подручја које се уређује Планом

Основни циљ планирања, уређења и заштите планског подручја је развој линијских објеката инфраструктуре, у циљу „подизања нивоа квалитета живота изградњом комуналне и саобраћајне инфраструктуре,...“ и остварење основних принципа равномерног развоја, кроз адекватно третирање свих насеља, када је у питању квалитет живота становника, што се постиже бољим и квалитетнијим комуналним и инфраструктурним опремањем руралних подручја.

План детаљне регулације је основ за дефинисање детаљне намене простора, положаја трасе линијских објеката и капацитете инфраструктурних објеката, као и све потребне урбанистичке параметре и елементе за реализацију по целинама и зонама у складу са дефинисаним наменама.

Општи циљ израде плана је стварање планског основа за дефинисање услова коришћења земљишта, зона заштите, уређења простора дефинисањем траса и капацитета објеката инфраструктуре за планиране намене у обухвату плана. Циљ израде плана је формирање регулације изградње гасоводне мреже и мерно регулационих станица у обухвату плана, а у складу са смерницама планова вишег реда и условима надлежних предузећа.

Површина подручја које се обрађује Планом детаљне регулације износи 40ха.

Опис границе Плана

Граница плана обухвата подручје, од разводног градског гасовода „Југоисток“ друга фаза, Аеродромска улица у Крушевцу, до насељених места подручја Рибарске реке. Планом је обухваћен разводни гасовод, који прати општински пут бр.42 у правцу истока и обухвата

делове КО Мудраковац, КО Велико Головоде, КО Кобиље, КО Станци, КО Сушица, где скреће према северу и прати општински пут бр. 59 КО Црквине и даље у истом правцу општинским путем бр.47 у КО Каоник, обухватајући и планиране МРС Головоде, Сушица и Каоник. План обухвата и делове катастарских општина, кроз које ће бити изграђен линијски инфраструктурни објекат дистрибутивне гасоводне мреже „Крушевац - ЈУГОИСТОК“, који прати општинске и некатегорисане путеве у оквиру КО: Ђунис, Каоник, Јошје, Црквина, Сушица, Позлата, Велики Шиљеговац, Зебица, Гревци, Крушинце, Зубовац, Росица, Рибаре, Бољевац и Беласица.

Попис парцела:

- Разводни градски гасовод „ЈУГОИСТОК“ трећа фаза, делови катастарских парцела:

К.О. Мудраковац	к.п.бр. 570/1; 555; 556; 557; 558/2; 569; 570/2; 568; 571/2; 558/4; 578; 1304/1; 1311 и 571/3
К.О. Велико Головоде	к.п.бр. 1/4; 1/2; 2/1; 2/2; 2/3; 6/1; 7/1; 8/1; 3/2; 1927/1; 118; 117; 116/1; 116/2; 1930; 1931; 1939; 370; 371; 372; 501/1; 646; 648; 659/1; 659/2; 661; 662 и 1949
К.О. Кобиље	к.п.бр. 750; 751; 753; 758; 759/2; 760; 762; 763; 765; 2398; 860; 1117; 1116; 2390/1; 1105; 1103/2; 861; 862; 863; 2401; 1069; 1005; 2427; 2400; 1627; 1586/5; 1526; 1463; 1464/3; 1464/1; 2419; 858/1; 1103/1; 1068/1 и 183
К.О. Станци	к.п.бр. 1259; 106; 1243; 402/6; 1241; 442/2; 1260; 379/2; 379/1; 234/5; 234/4; 221; 220/1; 1254 и 402/1
К.О. Сушица	к.п.бр. 614; 615; 616; 668; 3803; 660; 661/1; 658/4; 657; 686; 697; 3802; 1037; 3805; 3806; 1261/1; 1253; 1260; 1254; 1255; 1348/2; 1374; 3799/1; 3792; 1465; 1483; 2593; 2597/2; 2591; 2590; 2589; 2588; 2586/1; 3800; 3813; 2845; 632; 633; 634; 635/2; 635/1; 636; 640; 641; 642; 1727; 1669; 1694; 1706/4; 1706/5; 1758; 1759/1; 1761; 1767; 3819; 1770; 1771; 1772; 1919/3; 1919/1; 1922; 1923; 1924; 1925; 1926; 1932; 1933; 1936; 1937/1; 1940; 1941; 1944; 1945; 1946; 3820; 595; 1675/1; 1768; 1464 и 1463
К.О. Црквина	к.п.бр. 178; 179; 902; 273/1; 273/2; 278; 276; 277; 265; 312; 521/2; 525; 526; 592; 552; 589; 581; 573; 570/2; 570/1; 569/1; 556; 553; 894; 893; 885; 883; 882; 881; 880; 879; 878 и 853/1
К.О. Каоник	к.п.бр. 4552/2; 5490; 4557; 4571; 4993; 5485; 5065/3; 5149; 5150; 5151; 5176 и 5500

- Мерно–регулационе станице, катастарске парцеле:
МРС „ГОЛОВОДЕ“, К.О. Мудраковац бр. 571/2;
МРС „СУШИЦА“, К.О. Сушица бр. 2845;
МРС „КАОНИК“, К.О. Каоник бр. 4552/2;

- Дистрибутивна гасоводна мреже „Крушевац-ЈУГОИСТОК“ , делови катастарских парцела:

К.О. Ђунис	к.п.бр. 497, 1036, 1055, 1095, 1097, 1132/1, 1132/2, 1344/1, 1345, 1347, 1348/1, 1353, 1357, 1359, 1360, 1363, 2038, 2039, 2040, 2041, 2043, 2044, 2049/2, 2050, 2054, 2061, 2240/2, 2240/3, 2254, 2256, 2418, 2423, 2424/2, 2513, 2541, 2542, 2545, 2558, 2576, 2581/1, 2581/2, 2582, 2603, 2613/1, 2613/3, 2613/4, 2613/5, 2615, 2624, 2634/10, 2637/1, 2943, 2944, 2947, 2955, 2980/2, 2990/1, 2990/3, 2991, 3001, 3009/1, 3009/2, 3011, 3012, 3015, 3016, 3017, 3018, 3045, 3049, 3203/2, 3231, 3268, 3269/2, 3304, 3366/2, 3367, 3374/2, 4292, 4313, 4314, 4315, 4316, 4317, 4359/2, 4360/1, 4621, 4668, 4714/1, 4844/1, 4847, 4873, 4890/3, 4890/4, 4890/5, 4893/2, 4893/3, 5033/3, 5033/4, 5033/5, 5077, 5431, 5438, 5443, 5485/2, 5488, 5489, 5491, 5494, 5495, 5501, 5574/1, 5575, 5576, 5577, 5581, 5585, 5586, 5589/3, 5590, 5591/1, 5591/2, 5598/2, 5598/3, 5598/4, 5598/5, 5598/6, 5601, 5602/1, 5602/2, 5614, 5616, 5623/1, 5623/2, 5623/3, 5646, 5648, 5657, 5658, 5659, 5664, 5665, 5728, 5748, 5759/2, 5763/1, 5763/2, 5763/3, 5774, 5800, 5864, 6059, 6060/1, 6060/3, 6061, 6062, 6063, 6064, 6065, 6066, 6067/2, 6068, 6069/1, 6069/2, 6072, 6073, 6075/1, 6075/4, 6105, 6342, 6343, 6346, 6347, 6348, 6353/1, 6391, 6392, 6393, 6398, 6400, 6405, 6409, 6410, 6411, 6415, 6419, 6421, 6427, 6430, 6431, 6433.
К.О. Каоник	к.п.бр. 112/1, 112/2, 113, 114/1, 114/2, 115, 116, 117/1, 118, 121/8, 122, 631, 632, 657, 663/2, 667, 685, 701, 752, 755, 827, 828, 866, 1067/1, 1138, 1145, 1152/1, 1157, 1158/2, 1159/2, 1160, 1177, 1384/2, 1392, 1395, 1396, 1397, 1400/1, 1403/2, 1404/2, 1405/2, 1405/3, 1406/3, 1413, 1417/2, 1426, 1430, 1431, 1434/1, 1434/2, 1434/5, 1440/1, 1442/2, 1443/2, 1459, 1463/1, 1464, 1489/1, 1529/2, 1530/2, 1531/1, 1531/4, 1531/5, 1531/6, 1540, 1575/2, 1787, 1798, 1799, 1801/4, 1818, 1819, 1846, 1847, 1850, 1851, 1854, 1856, 1858, 1859, 1860/1, 1861/1, 1862/1, 1862/2, 1863, 1864, 1872, 1909, 1914, 1926, 1928, 1937, 1944, 1947, 1977, 1987/2, 1988, 3384, 3385, 3394, 3395, 3403/2, 3404, 3407, 3408, 3410, 3411/3, 3413, 3423, 3435/2, 3438, 3450, 3455, 3456, 3457, 3461, 3474, 3483, 3484/1, 3485, 3520, 3524, 3527/1, 3537, 3548, 3551, 3553, 3554, 3567/1, 3568, 3576, 3579, 3588, 3589, 3636, 3640, 3641, 3644, 3649, 3669/1, 3674, 3763/1, 3773, 3774, 3783, 3787, 3789, 3807, 3808, 3814/4, 3818/1, 3819, 3821, 3841/1, 3841/3, 3842/1, 3843/1, 3845, 3849, 3872, 3873, 3874, 3875, 3876, 3883, 3884, 3887, 3888, 3890, 3891, 3897, 3917, 3924/1, 3926, 3927/1, 3930, 3932, 3978/1, 3980/7, 3980/9, 3987, 3989, 4068, 4078/1, 4085, 4104, 4134/2, 4135/4, 4176, 4195, 4202, 4207, 4209, 4225/1, 4228, 4230, 4236, 4249, 4250, 4447/2, 4451, 4452/1, 4452/2, 4457, 4458, 4462, 4463, 4490, 4503/1, 4503/3, 4504/1, 4504/3, 4505, 4506, 4552/2, 4557, 4571, 4609, 4872, 4897, 4898, 4899, 4990, 4993, 5001/1, 5011/1, 5011/2, 5012/1, 5012/2, 5013, 5014, 5015/1, 5015/2, 5018/2, 5018/3, 5019/2, 5019/3, 5023/1, 5023/2, 5065/3, 5149, 5150, 5151, 5168, 5176, 5446, 5448, 5449, 5453, 5454, 5455, 5456, 5457, 5459, 5461, 5464, 5465, 5466,

	5469, 5470, 5471, 5472, 5473, 5478, 5481, 5482, 5484, 5485, 5486, 5487, 5488, 5489. 5490.
К.О. Јошје	к.п.бр. 63/1, 63/2, 82, 99/1, 101, 102, 143, 485, 490, 491, 498, 501/1, 506, 507, 530/1, 540/2, 569, 933, 934, 947, 1009, 1010, 1027, 1077/2, 1078, 1091, 1092/3, 1092/4, 1092/8, 1169/1, 1169/2, 1170, 1171, 1348, 1378, 1393/1, 1394/1, 1395, 1396/1, 1401, 1403/2, 1406, 1407/1, 1473, 1474/1, 1474/2, 1475, 1504/2, 1509/1, 1509/2, 1511, 1514, 1515, 1518, 1519, 1952, 1953, 1954, 1955, 1956, 1957, 1958, 1962.
К.О. Црквина	к.п.бр. 170, 178, 179, 195, 230, 244, 245, 258, 260, 261, 262, 263, 265, 273/1, 273/2, 278, 306, 312, 320, 321/2, 322/2, 326, 456, 458, 495/2, 496/1, 552, 592, 632, 751/4, 895, 896, 897, 899, 902, 904.
К.О. Сушица	к.п.бр. 254/1, 257, 261/1, 262/3, 295/1, 295/2, 295/3, 296, 512/1, 512/2, 512/3, 526, 529, 532, 539, 540, 542, 546, 547/1, 553, 555, 753, 782, 783, 787/1, 790/2, 800, 807/2, 841, 925, 926, 929, 934, 938, 947, 949, 950, 951, 968, 980, 1013, 1204, 1207/2, 1255, 1296, 1297, 1298, 1299, 1300, 1316, 1317, 1329, 1348/2, 1351, 1353, 1359/2, 1372, 1374, 1388, 1390, 1394/2, 1396, 1432, 1434, 1463, 1464, 1465, 1491, 1518, 1519, 1520, 1521, 1522, 1554, 1555, 1869, 1882, 1883, 2067/2, 2067/3, 2068/2, 2068/3, 2256, 2416, 2417, 2418, 2419, 2420, 2421, 2424, 2425, 2454/1, 2455/4, 2455/5, 2495, 2496, 2505, 2506, 2509, 2510, 2516, 2517, 2518, 2528/1, 2586/1, 2588, 2589, 2590, 2591, 2592, 2593, 2597/2, 2630, 2631, 2632, 2635, 2644, 2645/2, 2651, 2652, 2659, 2660, 2696, 2697/1, 2710, 2713, 2718, 2735, 2788, 2790, 2845, 3214, 3215, 3218, 3219, 3221, 3224, 3229/1, 3230, 3258/1, 3264, 3265, 3266, 3267, 3286, 3289, 3290, 3291/1, 3295, 3298/3, 3304, 3305, 3308, 3309, 3345, 3626/3, 3629/3, 3657/2, 3659/2, 3660, 3790, 3791, 3792, 3793, 3798, 3799/1, 3800, 3801, 3805, 3806, 3807/1, 3807/2, 3811, 3813, 3814, 3815, 3816.
К.О. Позлата	к.п.бр. 28, 34, 35, 36/3, 37/1, 39, 48, 49, 61, 62/10, 63, 64, 68/1, 70, 71/2, 72/1, 72/2, 73, 74, 75, 76, 85, 311/1, 312, 315, 316, 325, 326/1, 326/2, 386, 388, 389/1, 389/2, 390, 391, 558, 570/2, 571, 576, 577, 579, 580, 581, 582, 583, 590, 592, 593, 595, 596, 597, 601
К.О. Велики Шиљеговац	к.п.бр. 317, 411, 413, 414, 427, 455, 456, 460, 465, 466, 495, 496, 498/1, 498/2, 499, 500, 531, 535, 539, 540, 578/1, 578/2, 578/7, 584, 585, 1017/3, 1020, 1034/1, 1034/2, 1063, 1383, 1426/1, 1426/3, 1439, 1463/1, 1466, 1555, 1556, 1557, 1558/2, 1559, 1561, 1562, 1700, 1711/2, 1713/2, 1714/1, 1721, 1723, 1728, 1729, 1741, 1746, 1764, 1770, 1773, 1777/1, 1778, 1781, 1782, 1791, 1792, 1834/1, 1835/1, 1835/5, 1835/7, 1843/2, 2154, 2156, 2160/2, 2160/3, 2160/5, 2160/6, 2170, 2174/4, 2175, 2176/2, 2195/1, 2196, 2197, 2200, 2343/2, 2344, 2349, 2351, 2352, 2412/2, 2413/1, 2413/3, 2414/2, 2415, 2491, 2501, 2502, 2519/3, 2522, 2528/2, 2536, 2558, 2559, 2560, 2561, 2707, 2708, 2710, 2711, 2713, 2733, 2734, 2746, 2747, 2786/1, 2788/3, 2789, 2790, 2823, 2872, 2873, 2890/1, 2890/2, 2891/1, 2917/2, 2921, 2924, 2925, 2926, 2953, 2955, 2957, 3006, 3061, 3073, 3087, 3088, 3089, 3090, 3091, 3103, 3107, 3108, 3109, 3113/1, 3115, 3117, 3262, 3264, 3269/2, 3270/1, 3385, 3387, 3398, 3436, 3466/2, 3466/3, 3466/4,

	3466/6, 3467, 3640, 3641, 3645, 3647, 3678/1, 3690/2, 3691, 3692, 3838, 3848, 3856, 3877, 3882/1, 3889, 3904, 3911, 3912, 3917, 3920, 3935, 3936, 3937, 3947, 3948, 3965, 3966, 3975, 3985, 3988, 3989, 4028, 4038, 4039, 4043, 4099/1, 4099/2, 4101/1, 4101/2, 4103, 4116, 4117, 4125/1, 4127, 4128, 4131, 4132, 4133, 4134, 4135, 4137, 4168/1, 4168/2, 4169, 4170, 4172/1, 4179, 4181, 4193/1, 4193/3, 4193/4, 4202/2, 4206, 4208, 4209, 4218, 4223/2, 4224, 4226, 4229, 4230, 4236/2, 4241, 4249/2, 4249/3, 4250/1, 4250/2, 4250/3, 4316, 4438, 4460, 4549/1, 4575, 4576, 4583, 4584/1, 4584/3, 4585, 4586, 4598, 4691, 4701, 4716, 4781, 4782, 4783, 4785, 4790/1, 4811, 4812, 4813, 4815, 5042, 5069, 5627, 5628, 5637, 5758/2, 5779, 5840/1, 5841, 5857, 5864, 5865, 5878, 5890, 5901, 5912/2, 5913/1, 5913/2, 5914, 5916/1, 5916/2, 5922, 5923, 5924/1, 5924/2, 5934, 5935, 5947, 5956, 5970, 5977, 5977/2, 5978, 5980/1, 6017, 6019/1, 6019/2, 6021, 6022/1, 6022/2, 6022/5, 6024, 6032/3, 6036, 6039, 6040, 6053, 6056, 6057, 6061, 6068, 6084/2, 6293, 6315, 6324/1, 6325, 6327, 6334, 6335/1, 6338/1, 6339, 6341, 6342, 6356, 6376, 6385/2, 6386, 6414/1, 6423, 6428, 6648, 6738, 7096, 7140/1, 7142, 7143/1, 7145, 7157, 7197, 7198/1, 7199, 7200, 7266/3, 7266/4, 7266/5, 7266/6, 7267/1, 7267/2, 7268, 7269/2, 7269/3, 7282/7, 7288, 7289/6, 7293, 7294, 7295/1, 7297/1, 7492, 7906, 7932, 7933/1, 7933/2, 7934, 7944/5, 7944/8, 7952/2, 7954/2, 8301, 8302, 8307, 8313, 8315/1, 8345, 8367, 8405, 8407, 8434/1, 8434/2, 8435/2, 8436/1, 8454, 9375, 9376, 9377, 9378, 9379, 9380, 9381, 9382, 9383, 9384, 9385, 9386, 9387, 9388, 9390, 9394, 9395, 9396, 9398, 9400, 9402, 9404, 9405, 9406, 9407, 9408, 9411, 9412, 9413, 9415, 9418, 9420, 9423, 9426, 9428, 9429, 9433, 9434, 9452.
К.О. Зебица	к.п.бр. 2, 3, 7/2, 8/1, 8/2, 10/1, 23, 108/1, 108/2, 115, 121, 122/2, 122/3, 122/4, 202, 203, 255/1, 261/1, 261/2, 262, 263, 264, 266, 286, 448, 453, 454/1, 456, 457, 470, 471, 480, 482, 483/1, 483/2, 484/1, 487, 488, 489, 490, 495, 496, 544, 660, 661, 665, 669, 673, 676/1, 676/4, 683, 685, 686, 687, 689, 691, 693, 767, 768, 817, 1173, 1174, 1177, 1178, 1179, 1180, 1187.
К.О. Гревци	к.п.бр. 526, 527/1, 533/1, 536, 537, 538, 539, 540, 560, 575, 678, 769/1, 940, 941/1, 941/3, 958, 961, 966, 1045/2, 1056/1, 1056/2, 1059, 1060, 1079, 1082, 1084, 1086, 1109, 1110, 1430/1, 1444/1, 1446, 1447, 1453, 1457, 1517, 1527, 1542, 1543, 1544, 2068/5, 2069, 2070, 2072, 2075, 2078, 2080.
К.О. Крушинце	к.п.бр. 312, 387/3, 429/2, 434, 437, 438, 483, 488, 509, 511/1, 512/1, 513, 514, 520, 521, 522, 588, 590, 591/1, 591/2, 593, 627, 629, 630, 672, 673, 674, 687, 688/1, 688/2, 690/2, 1492, 1494, 1495, 1497, 1498, 1499.
К.О. Зубовац	к.п.бр. 118, 146, 147/2, 161, 356, 361, 392, 393, 396/1, 419/1, 420/1, 441, 453, 456, 467, 468/1, 480/1, 480/2, 480/3, 481, 482/12, 482/8, 483/3, 506, 507, 510, 670, 717, 723, 854, 855/1, 855/2, 858, 861, 862, 865, 1095, 1096, 1097, 1104, 1110, 1196, 1198, 1199, 1200, 1205.
К.О. Росица	к.п.бр. 32, 39, 64/2, 64/7, 97/2, 118, 119, 129, 141, 143, 522, 523, 524, 525, 526, 527, 528, 529, 531, 533, 538, 540, 541, 543, 546,

	547, 548, 550, 739, 741, 772, 776, 788/2, 802, 803/1, 803/3, 804, 805, 808, 825, 826, 827, 828, 830/2, 831, 840, 855/1, 860, 861/1, 867/1, 868, 869, 882, 1304, 1305, 1306, 1344, 1345, 1363, 1370/1, 1372, 1376, 1382/1, 1424/4, 1430, 1756, 1758/1, 1761, 1766, 1768/1, 1783.
К.О. Рибаре	к.п.бр. 337/1, 337/2, 339, 342/2, 347, 350, 351, 352, 356/1, 356/2, 437, 449/1, 459, 533, 552, 608, 642, 899, 901/2, 907, 915, 917/2, 918, 928/2, 934, 943, 949, 1055, 1068, 1195, 1196/1, 1196/2, 1198/2, 1204/3, 1206/2, 1209/2, 1210/2, 1213/1, 1279, 1280, 1281, 1282/1, 1282/2, 1283, 1297, 1311, 1316, 1317/1, 1317/2, 1317/3, 1318, 1320, 1321/1, 1333, 1339, 1356, 1358/1, 1435, 1480/1, 1480/2, 1480/3, 1480/4, 1480/6, 1480/7, 1487, 1500, 1501, 1502, 1505/1, 1507, 1509, 1510, 1511, 1520, 1530, 1565, 1571, 1572, 1573/1, 1577, 1580, 1587, 1612, 1615, 1618, 1718, 1719/1, 1732/1, 1732/2, 1738, 1745/2, 1746, 1747, 1748, 1757, 1793, 1797, 1814/2, 1839/2, 1858, 3072, 3082, 3095/1, 3095/2, 3098, 3099/2, 3122, 3123, 3125/3, 3126, 3134/1, 3134/2, 3135, 3139, 3140, 3141/1, 3147, 3151, 3152, 3153, 3191/2, 3191/4, 3191/5, 3191/6, 3195, 3196, 3197, 3198, 3199, 3216, 3218/1, 3218/2, 3218/7, 3219/1, 3219/3, 3220, 3227, 3241, 3292/2, 3293/1, 3295/1, 3296/1, 3296/2, 3310, 3404, 3408, 3409, 3426, 3427/1, 3427/2, 3428, 3440, 3441, 3442, 3443, 3444/1, 3444/2, 3454, 3488, 3489, 3500, 3501, 3502, 3504, 3505, 3531, 3535, 3538, 3539, 3541, 3547, 3549, 3551, 3558, 3560, 3561/1, 3561/2, 3584, 3654/1, 3654/2, 3656, 3662/1, 3662/2, 3662/3, 3663, 3664/1, 3682, 3687, 3702, 3703/2, 3703/3, 3734, 3780/1, 3783, 3784, 3788, 3794, 3798, 3807, 3808, 3883/1, 3906, 3907, 3908, 3913, 3915, 3973, 3983, 3987, 3997, 3998, 3999, 4001, 4002/3, 4004, 4005, 4006, 4007, 4009, 4010, 4309, 4312, 4313, 4314, 4320, 4322, 4323, 4325, 4330, 4331, 4332, 4334, 5108, 5109, 5112, 5114/1, 5115, 5116, 5127/3, 5128/2, 5129/5, 5130/2, 5130/9, 5138/1, 5139/11, 5139/2, 5139/4, 5139/5, 5139/6, 5139/7, 5140, 5146, 5154, 5157, 5158, 5160, 5169, 5239, 5240, 5243, 5246/1, 5247, 5248, 5250, 5253, 5254, 5255, 5256/1, 5257, 5258, 5259, 5261, 5269, 5272, 5276, 5277, 5281, 5282, 5286, 5288, 5289, 5290, 5291, 5292, 5293, 5307/1.
К.О. Бољевац	к.п.бр. 165, 153, 149, 166/1, 1477, 1486, 203/1, 239, 241, 242, 563, 564, 580, 582, 306, 307, 308, 315, 540/2, 540/1, 540/9, 528, 527, 323, 324, 339, 301, 343, 347, 1484, 348, 354, 371, 374, 377, 378, 1485, 518, 526, 522, 520, 519, 731, 1478, 732, 730, 1489, 726, 719, 885, 1488, 1489, 747/2, 725/4, 865/1, 864, 863, 862, 857, 858, 855/2, 855/1, 1244, 798, 797, 1481, 773/1, 818, 819, 820, 821, 822/1, 822/2, 823, 107/5, 107/4, 107/3, 107/2, 1483.
К.О. Беласица	к.п.бр. 273/1, 280, 283, 288, 289, 376/1, 376/2, 381, 382/1, 382/2, 385, 386, 387, 389, 406, 546, 558, 560, 568, 581, 582, 583, 587, 588/1, 592, 593, 595, 619, 621, 652, 653, 656, 657, 799, 802/1, 804, 809, 813, 847, 848, 849, 855, 859, 860/1, 875/1, 875/2, 957, 959/1, 959/2, 960, 962/14, 962/15, 962/10, 962/16, 962/3, 962/4, 962/6, 1175, 1182, 1183/1, 1183/3, 1184, 1203, 1206, 1207, 1249, 1250, 1251, 1254, 1255, 1257, 1283/2, 1291, 1299, 1305, 1552, 1554, 1555, 1556, 1970, 1971, 1973, 1974, 1975, 1977, 1978, 1979, 1980, 1981, 1983, 1988.

Правни основ

- Закон о планирању и изградњи („Сл.гласник РС“, бр.72/09, 81/09-испр., 64/10-одлука УС, 24/11, 121/12, 42/13-одлука УС, 50/13- одлука УС, 98/13- одлука УС, 132/2014, 145/2014 и 83/2018)
- Правилник о садржини, начину и поступку израде докумената просторног и урбанистичког планирања („Сл. гласник РС“ бр.64/2015)
- Одлука о изради Измене Плана детаљне регулације линијских инфраструктурних објеката (разводни гасовод, МРС и дистрибутивна гасоводна мрежа) од РГГ“Југоисток“ до кућних мерно регулационих сетова слива Рибарске реке донета на Скупштини града Крушевца, на седници одржаној дана 07.06.2018.године („Сл. лист града Крушевца“ бр. 10/2018)

1.2. Плански основ

- **Генерални план Крушевац 2021.год**, (Службени лист општине Крушевац, бр.4/05) и Генерални урбанистички план Крушевца 2025 (Службени лист града Крушевца, бр.03/15) предвиђена је изградња линијских инфраструктурних објеката – разводни градски гасовод, МРС и дистрибутивна гасоводна мрежа за планско подручје које се налази у границама Генералног плана.

1.3. Основна намена земљишта и статус власништва

План детаљне регулације ради се за подручје од разводног градског гасовода „Југоисток“, Аеродромска улица у Крушевцу, до насељених места подручја Рибарске реке.

Простор у обухвату плана користи се као путно и пољопривредно земљиште.

Ограничења за реализацију планског решења не постоје.

Основна намена земљишта у границама Плана детаљне регулације је:

- Путно земљиште
- Пољопривредно земљиште

Земљиште у обухвату плана, у погледу власништва дато је у графичком прилогу у табелама које су приказане на ситуационом плану.

2. АНАЛИЗА И ОЦЕНА ПОСТОЈЕЋЕГ СТАЊА ПЛАНСКОГ ПОДРУЧЈА

2.1. Природне карактеристике подручја

2.1.1. Геоморфолошке карактеристике

Терен предметног подручја је у нагибу у правцу тока реке Расине и Рибарске реке тј. од коте 163.70м.нв. на западу до 230.22м.нв. на истоку. Доминантни ветрови су из правца исток-југоисток, северозапад и југ.

2.1.2. Хидролошке карактеристике тла

Хидролошка карактеристика тла је добра пропустљивост тј. површинска вода понире и не задржава се на површини терена.

2.1.3. Сеизмолошке карактеристике тла

Локација је са сеизмолошког аспекта у зони 8. степена сеизмолошког интензитета по Меркалијевој скали.

2.2. Грађевинско подручје, намена површина и површина јавне намене

2.2.1. Грађевинско подручје

Границе обухвата Плана, уједно представљају и границу обухвата грађевинског подручја.

2.2.2. Постојећа организација простора и намена површина

Простор у обухвату плана користи се као путно и пољопривредно земљиште.

Приближна површина простора обухваћеног Планом износи 40 хектара

2.2.3. Зеленило, спорт и рекреација

У обухвату Плана не постоји организовано зеленило.

2.2.4. Површине јавне намене

Постојеће површине јавне намене, односно објекте јавне намене и јавне површине, дефинисани Законом о планирању и изградњи („Сл. гласник РС“, бр. 72/09, 81/09-исправка, 64/10 – одлука УС, 24/11, 121/12, 42/13-одлука УС, 50/13- одлука УС, 98/13- одлука УС) у границама Плана чине јавне површине – делови постојећих саобраћајница – улица.

2.3. Трасе, коридори и капацитети инфраструктуре

2.3.1. Саобраћајнице и саобраћајне површине

У постојећем стању саобраћајних површина су Државни пут II А реда број 215 (Крушевац-Ђунис-Делиград), Државни пут II А реда број 216 (веза са државним путем 215-Каоник-Рибаре-Вукања-Прокупље-Житорађа-Дољевац-веза са државним путем А1), Државни пут II Б реда број 415 (Крушевац-Велики Јастребац-Мала Плана-Прокупље), Државни пут II Б реда број 416 (Рибаре-Рибарска бања) као и остали путеви нижег реда (општински и некатегорисани путеви)

У функционалном смислу све улице служе као приступне саобраћајнице тј. за непосредни приступ до парцела корисника.

2.3.2. Водопривредна инфраструктура, хидротехничке инсталације и објекти

Водовод

Дуж простора обухваћеног планом постоји водоводна мрежа кроз насеља Мудраковац, Велико Головоде, Кобиље и Станци, приказана у графичком прилогу.

Фекална канализација

Фекална канализација не постоји на простору обухваћеном планом.

Атмосферска канализација

Атмосферска канализација не постоји на простору обухваћеном планом.

2.3.3. Електроенергетика

Стање електроенергетских објеката:

ТС Велики Шиљеговац 35/10 кV, далековод 35 кV „ТС Милоје Закић-ТС Модрица“, далековод 35 кV „Крушевац 2-В.Шиљеговац“, ТС 10/0,4 кV и водови 10 кV.

2.3.4. Телекомуникациона инфраструктура

На подручју ПДР, телекомуникационе услуге се у фиксној телефонији реализују преко комутационих центара: Велико Головоде, Бован, Каоник, Ђунис, Сушица и Рибарска бања.

Комутациони центри су дигиталне телефонске централе.

Услуга мобилне телефоније је омогућена преко базне станице.

ТК мрежа је крутог облика, звездасте структуре и реализована је кабловима са бакарним проводницима. Примарна ТК мрежа је подземна, а секундарна ТК мрежа је ваздушна (каблови су положени по стубовима). Као медијум преноса (спојни пут) комутационих центара је оптички кабл (ОК). По наведеним спојним путевима раде одговарајући дигитални системи преноса.

Приказ постојећег стања ТК инфраструктуре, приказан у графичком прилогу.

2.4. Преглед евидентираних и заштићених објеката, споменика културе и природе и амбијенталних целина

Прегледом диспозиције планског подручја, без теренске перспекције, а на основу увида у расположиву документацију Завода за заштиту споменика културе Краљево (Елаборат Заштите који је овај Завод израдио за потребе доношења Просторног плана града Крушевца током 2006 и Елаборат израђен за потребе доношења Генералног урбанистичког плана Крушевца током 2014), константовано је да је у просторном обухвату предметног планског документа смештено добро под претходном заштитом и то евидентирана целина Рибарска Бања (Евиденциони лист бр. 1264/3 од 19.09.2018. године) која ужива заштиту на основу члана 29. Закона о културним добрима („Сл. гласник РС“, бр. 71/94, 52/2011-др. закона, 99/2011-др. закона).

Уидом у Елаборате заштите на простору Плана утврђено је постојање следећих локалитета са археолошким садржајем од интереса за службу заштите:

- Локалитет Лева обала Расине у Мудраковцу (централна тачка N: 4822939 E: 7528187)
- Каоник, локалитет Свети Мина (централна тачка N: 4822869 E: 7540717)
- Каоник, локалитет Градина (централна тачка N: 4823962 E: 7541947)
- Каоник, локалитет Римско гробље (централна тачка N: 4823043 E: 7540776)
- Беласица, локалитет Провалија
- Бољевац, локалитет Латински Рид
- Бољевац, локалитет Чукар
- Велики Шиљеговац, локалитет Велики луг
- Велики Шиљеговац, локалитет Селиште
- Зебица, локалитет Драшковац
- Зебица, локалитет Дуњак
- Зебица, локалитет Латинско гробље
- Мала Река, локалитет Јасењак
- Позлата, локалитет Ораница
- Позлата, локалитет Позлатска река

- Позлата, локалитет Бабљача/Каладушина
- Рибаре, локалитет Прђински брег/Римско гробље
- Росица, локалитет Киживица
- Ђунис, локалитет Никољац (централна тачка N: 4828614 E: 7540993)

Локалитети са прецизним позицијама, мере заштите важе у радијусу од 150 метара, дати су у графичком прилогу.

2.5. Катастарска подлога за израду Плана

На основу члана 32, Закона о планирању и изградњи („Сл.гласник РС“, бр.72/09, 81/09-испр., 64/10-одлука УС, 24/11, 121/12, 42/13-одлука УС, 50/13- одлука УС, 98/13- одлука УС и 132/2014) графички део измене Плана Детаљне Регулације израђује се на овереном катастарско-топографском плану, па се сходно томе приступило прибављању истог.

Геодетска подлога за израду предметног Плана је катастарско-топографски план у размери 1:500, који је израдила овлашћена геодетска организација Нови катастар, а оверио Предраг Блажић

A2/ ПЛАНСКИ ДЕО

3. ПРАВИЛА УРЕЂЕЊА

3.1. Концепција уређења простора

Намена простора обухваћеног планом је изградња линијских објеката инфраструктуре – разводни гасовод, МРС и дистрибутивна гасоводна мрежа, а све у циљу стварања услова за прикључење будућих пословно – стамбених објеката на локалитету од РГГ „Југоисток“ до мерно регулационих станица слива Рибарске реке. МРС се лоцира на регулационој линији парцеле потрошача природног гаса.

План детаљне регулације израђује се са циљем стварања услова за реализацију линијског објекта инфраструктуре, како у смислу дефинисања трасе, правила уређења и др., тако и ради решавања имовинских односа.

Подручје које се разрађује Планом није подељено на урбанистичке целине и блокове због специфичности намене.

3.2. Опис детаљне намене површина

Намена простора обухваћеног планом је опредељена плановима вишег реда и обухвата изградњу инфраструктурних објеката и то: разводни градски гасовод „ЈУГОИСТОК“, мерно - регулационе станице „ГОЛОВОДЕ“ „СУШИЦА“ и „КАОНИК“ и дистрибутивна гасоводна мрежа „Крушевац-ЈУГОИСТОК“ од РГГ „ЈУГОИСТОК“ у Аеродромској улици у Крушевцу, до мерно-регулационих станица које се лоцирају на регулационој линији парцеле потрошача у насељима подручја Рибарске реке.

3.3. Услови за уређење и изградњу површина и објеката јавне намене

3.3.1. Површине и објекти јавне намене

У оквиру Плана опредељене су површине јавне намене и то:

- Јавне површине

- Јавне саобраћајнице (државни путеви, општински путеви и некатегорисани путеви). У попису парцела за обухват Плана садржане су и парцеле јавне намене.

3.3.2. Грађевинско подручје

Границе обухвата Плана, уједно представљају и границу обухвата грађевинског подручја.

3.4. Услови за уређење и изградњу објеката јавне намене и мреже саобраћајне инфраструктуре (укрштање са осталом инфраструктуром)

3.4.1. Саобраћајна инфраструктура

Траса гасовода обухвата разводни гасовод, МРС и дистрибутивну гасоводну мрежу од РГГ „Југоисток“ до мерно регулационих станица слива Рибарске реке у Крушевцу. Према условима ЈП Путеви Србије бр. 953-17910/18-3 од 29.10.2018.године, одређене су станице на којима се трасе гасовода укрштају са предметним државним путевима и паралелно вођење инсталација са државним путевима и то:

Државни пут II А реда број 215 (Крушевац-Ђунис-Делиград)

- Укрштај Државног пута II А реда број 215 (Крушевац-Ђунис-Делиград):
 - Укрштај на км 12+430,
 - Укрштај на км 12+596,
 - Укрштај на км 13+249,
 - Укрштај на км 15+188,
 - Укрштај на км 15+939,
 - Укрштај на км 17+065,
 - Укрштај на км 17+744.
- Паралелно вођење са леве стране државног пута II А реда број 215 (Крушевац-Ђунис-Делиград):
 - Од станице 13+249 до станице 13+426
 - Од станице 13+470 до станице 13+947
 - Од станице 14+578 до станице 15+318
 - Од станице 15+487 до станице 15+939
 - Од станице 16+296 до станице 16+349
 - Од станице 17+744 до станице 18+098
- Паралелно вођење са десне стране државног пута II А реда број 215 (Крушевац-Ђунис-Делиград):
 - Од станице 12+353 до станице 18+068

Државни пут II А реда број 216 (веза са државним путем 215-Каоник-Рибаре-Вукања-Прокупље-Житорађа-Дољевац-веза са државним путем А1)

- Укрштај Државног пута II А реда број 216 (веза са државним путем 215-Каоник-Рибаре-Вукања-Прокупље-Житорађа-Дољевац-веза са државним путем А1):
 - Укрштај на км 0+519,
 - Укрштај на км 1+069,
 - Укрштај на км 1+948,
 - Укрштај на км 2+221,
 - Укрштај на км 3+611,

Укрштај на км 4+829,
Укрштај на км 6+398,
Укрштај на км 7+042,
Укрштај на км 7+142,
Укрштај на км 7+501,
Укрштај на км 7+793,
Укрштај на км 7+941,
Укрштај на км 8+644,
Укрштај на км 10+506,
Укрштај на км 10+988,
Укрштај на км 11+303,
Укрштај на км 11+420,
Укрштај на км 12+874,
Укрштај на км 13+151,
Укрштај на км 15+536,
Укрштај на км 15+672.

- Паралелно вођење са леве стране Државног пута II А реда број 216 (веза са државним путем 215-Каоник-Рибаре-Вукања-Прокупље-Житорађа-Дољевац-веза са државним путем А1):

Од стационаже 0+000 до стационаже 0+917
Од стационаже 0+980 до стационаже 1+447
Од стационаже 2+221 до стационаже 2+901
Од стационаже 6+398 до стационаже 7+042
Од стационаже 8+551 до стационаже 8+644
Од стационаже 15+211 до стационаже 15+610
Од стационаже 15+672 до стационаже 15+710

- Паралелно вођење са десне стране Државног пута II А реда број 216 (веза са државним путем 215-Каоник-Рибаре-Вукања-Прокупље-Житорађа-Дољевац-веза са државним путем А1):

Од стационаже 0+000 до стационаже 1+391
Од стационаже 1+530 до стационаже 2+221
Од стационаже 3+563 до стационаже 3+625
Од стационаже 4+270 до стационаже 5+241
Од стационаже 5+540 до стационаже 6+398
Од стационаже 6+564 до стационаже 6+849
Од стационаже 7+017 до стационаже 15+672

Државни пут II Б реда број 415 (Крушевац-Велики Јастребац-Мала Плана-Прокупље)

- Укрштај Државног пута II Б реда број 415 (Крушевац-Велики Јастребац-Мала Плана-Прокупље):

Укрштај на км 2+568

- Паралелно вођење са леве стране Државног пута II Б реда број 415 (Крушевац-Велики Јастребац-Мала Плана-Прокупље):

Од стационаже 2+568 до стационаже 2+933

- Паралелно вођење са десне стране Државног пута II Б реда број 415 (Крушевац-Велики Јастребац-Мала Плана-Прокупље):
Од стационаже 2+100 до стационаже 2+568

Државни пут II Б реда број 416 (Рибаре-Рибарска бања)

- Укрштај Државног пута II Б реда број 416 (Рибаре-Рибарска бања):
Укрштај на км 0+628,
Укрштај на км 0+638,
Укрштај на км 0+872,
Укрштај на км 1+809,
Укрштај на км 1+890,
Укрштај на км 1+947,
Укрштај на км 2+015,
Укрштај на км 2+784.
- Паралелно вођење са леве стране Државног пута II Б реда број 416 (Рибаре-Рибарска бања):
Од стационаже 0+095 до стационаже 1+278
Од стационаже 1+809 до стационаже 1+947
- Паралелно вођење са десне стране Државног пута II Б реда број 416 (Рибаре-Рибарска бања):
Од стационаже 0+335 до стационаже 0+628
Од стационаже 0+872 до стационаже 1+890
Од стационаже 1+947 до стационаже 2+784

У заштитном појасу јавног пута на основу члана 33. став 2. Закона о јавним путевима (“Сл.гл. РС”, број 41/18), може да се гради, односно поставља, водовод, канализација, топловод, железничка пруга, и други сличан објекат, као и телекомуникациони и електро водови, инсталације, постројења и слично, **ако су за извођење тих радова прибављени услови и решење из чл. 17 став 1. Тачка 2 овог закона.**

Инсталације се планирају на катастарским парцелама које се воде као јавно добро путеви – својина Републике Србије и на којима се ЈП “Путеви Србије”, Београд води као корисник, или је ЈП “Путеви Србије”, Београд правни следбеник корисника.

Општи услови за постављање инсталација:

- траса предметних инсталација мора се пројектно усагласити са постојећим инсталацијама поред и испод предметних путева.

Услови за укрштање инсталација са путем:

- да се укрштање са путем предвиди искључиво механичким подбушивањем испод трупа пута, управно на пут, у прописаној заштитној цеви,
- заштитна цев мора бити пројектована на целој дужини између крајњих тачака попречног профила пута (изузетно спољна ивица реконструисаног коловоза), увећана за по **3,00 m** са сваке стране,
- минимална дубина предметних инсталација и заштитних цеви од најниже коте коловоза до горње коте заштитне цеви износи **1,5 m**,
- минимална дубина предметних инсталација и заштитних цеви испод путног канала за одводњавање (постојећег или планираног) од коте дна канала до горње коте заштитне цеви износи **1,20 m**,
- не дозвољава се вођење инсталација по банкени, по косинама усека или насипа, кроз јаркове и кроз локације које могу бити иницијалне за отварање клизишта.

Приликом постављања надземних инсталација водити рачуна о томе да се стубови поставе на растојању које не може бити мање од висине стуба, мерено од спољне ивице земљишног појаса пута, као и да се обезбеди сигурносна висина од **7,00 m** од највише коте коловоза до ланчанице, при најнеповољнијим температурним условима.

Услови за паралелно вођење инсталација са путем:

- предметне инсталације морају бити постављене минимално **3,00 m** од крајње тачке попречног профила пута (ножице насипа трупа пута или спољне ивице путног канала за одводњавање) изузетно ивице реконструисаног коловоза уколико се тиме не ремети режим одводњавања коловоза.
- на местима где није могуће задовољити услове из претходног става мора се испројектовати и извести адекватна заштита трупа предметног пута
- не дозвољава се вођење предметних инсталација по банкени, по косинама усека или насипа, кроз јаркове или локације које могу бити иницијалне за отварање клизишта.

3.4.2. Водопривредна инфраструктура, хидротехничке инсталације и објекти

Водовод

Дуж простора обухваћеног планом пројектована је водоводна мрежа и то: Главни пројекат снабдевања водом насељеног места Каоник, Главни пројекат снабдевања водом насељених места Црквина, Сушица и Позлата, Главни пројекат снабдевања водом насељених места Ђунис и Јошје дато у графичком прилогу.

На основу претходних услова издатих од стране ЈКП "Водовод" Крушевац бр.134/2 од 27.08.2018.год. и општих техничких услова следи :

- Није дозвољено паралелно вођење гасовода или других водова, испод водоводних и канализационих цеви осим при укрштењу,
- Приликом укрштања, гасовод (или друга инсталација) може бити положен испод или изнад водоводне и канализационе цеви, и то на растојању од најмање 0,3 м. Ако се размаци не могу постићи тада кабл провући кроз заштитну цев.
- На месту паралелног вођења и укрштања водоводних и канализационих са другим инсталацијама ров се копа ручно (без механизације)
- Хоризонтални размак других инсталација од водоводних и канализационих цеви треба да износи најмање 0,5 м

Фекална канализација

Дуж простора обухваћеног планом се не планира изградња нове фекалне канализација

Атмосферска канализација

Дуж простора обухваћеног планом се не планира изградња нове атмосферске канализације.

3.4.3. Електроенергетика

Према условима ЕПС Дистрибуције бр. 8X000-D0911-241423/2 од 30.08.2018. године обавезно се придржавати препорука ТП-3 ЕПС Дирекције за дистрибуцију, „Приближавање и укрштање енергетских каблова са гасоводом“:

- није дозвољено паралелно вођење енергетских каблова испод или изнад гасовода
- размак између енергетског кабла и гасовода при укрштању и паралелном вођењу треба да буде најмање: 0,8 м у насељеним местима, 1,2 м изван насељених места. Размаци могу да се смање до 0,3 м ако се кабл положи у заштитну цев дужине најмање 2 м са обе стране места укрштања или целом дужином паралелног вођења.

3.4.4. Телекомуникациона инфраструктура

Према техничким условима Телекома Србије подаци о плану развоја ТК инфраструктуре, приказани су у графичком прилогу.

Пројектант, односно извођач радова је у обавези да поштује важеће техничке прописе у вези са дозвољеним растојањима планиране гасоводне инфраструктуре од постојећих ТК објеката.

- Приликом међусобног укрштања гасоводне инсталације са постојећом подземном ТК инфраструктуром укрштање обавезно извести под углом од 90° , а уколико се то не може остварити угао укрштања не сме бити мањи од 60° при чему минимално растојање мора бити 0,3м;
- При приближавању телекомуникационих каблова и других ТК објеката са инсталацијом за развод гаса, у зависности од типа гасовода, минимално растојање мора бити:
 - гасовод ниског притиска (до 0,5 ат) – 0,5м
 - гасовод средњег притиска (од 0,5 до 1 ат) – 0,5м
 - гасовод високог притиска (<16 ат) – 0,6м
 - гасовод високог притиска (>16 ат) – 1,5м
- У подручју укрштања не смеју се налазити места наставка како на кабловима тако и на гасоводу

Наведене инсталације инфраструктуре поставити испод постојеће подземне ТК инфраструктуре.

3.4.5. Топлификациона инфраструктура

Према условима бр. 5651 од 22.08.2018.године ЈКП „Градска Топлана“ на поменутиим локација не поседује и не планира изградњу инсталација градског топлификационог система.

3.4.6. Министарство одбране

Према условима бр. 6988-2 од 21.09.2018. године Министарства одбране, Сектора за материјалне ресурсе на простору предметног ПДР нема посебних услова и захтева за прилагођавање потребама одбране земље.

3.4.7. Министарство унутрашњих послова

Према условима Министарства унутрашњих послова, Сектора за ванредне ситуације, Одељење у Крушевцу бр. 217-325/18 од 28.08.2018. године потребно је придржавати се:

- Закона о заштити од пожара („Сл. гласник РС“ бр. 111/09 и 20/15)
- Закона о запаљивим и горивим течностима и запаљивим гасовима („Сл. гласник РС“ бр. 54/15)
- Правилника о техничким нормативима за заштиту угоститељских објеката од пожара („Сл. гласник РС“ бр. 61/15)
- Правилник о условима за несметану и безбедну дистрибуцију природног гаса гасоводима притиска до 16 бара („Сл. Гласник РС“ бр.86/2015)
- Правилник о условима за несметану и безбедну дистрибуцију природног гаса гасоводима притиска већег од 16 бара („Сл. Гласник РС“ бр.37/2013, 87/2015)
- Правилник о тех. нормативима за приступне путеве, окретнице и уређене платое за ватрогасна возила у близини објеката повећаног ризика од пожара (Сл. Лист СРЈ бр.8/95)
- Правилник о техничким нормативима за електричне инсталације ниског напона („Сл. Лист СФРЈ“, 53/88, 54/88 и 28/95)
- Правила о тех. нормативима за заштиту објеката од атмосферског пражњења
- Правилника о техничким нормативима за заштиту електроенергетских постројења и уређаја од пожара („Сл. Лист СФРЈ“ бр.74/90)
- Правилника о садржини, начину и поступку израде и начину контроле техничке документације према класи и намени објекта („Сл. Гласник РС“ бр.23/15, 77/15, 58/16, 96/16, 67/17)
- Правилника о техничким нормативима за израду техничке документације којом морају бити снабдевени системи, опрема и уређаји за откривање пожара и алармирање („Сл. Лист СФРЈ“ бр.30/95)
- Правилник о техничким нормативима за погон и одржавање електроенергетских постројења и водова („Сл. лист СРЈ“ бр.41/93)

3.4.8. Заштита споменика културе

Према условима Завода за заштиту споменика културе Краљево бр.1111/3 од 20.09.2018. године потребно је придржавати се:

- За простор евидентиране средине Рибарска Бања прибавити посебне услове Завода у Краљево. Заводу доставити Пројекат гасоводне мреже у оквиру Бање како би Завод издао детаљне мере

- Сви радови на набројаним парцелама морају бити извођени уз континуирани надзор археолога, будући да је простор Бање коришћен и у ранијим историјским периодима, што подразумева постојање остатака материјалне културе испод садашњег нивоа тла
- Уколико траса гасовода пролази у близини или преко назначених локалитета са археолошким садржајем од интереса за службу заштите неопходно је Заводу доставити Пројекат како би се издале посебне мере техничке заштите. У зависности од обима радова и близине локалитета Завод може прописати меру извођења заштитних археолошких истраживања или континуираног праћења земљаних радова од стране стручног лица
- Уколико се приликом земљаних радова на простору Плана наиђе на, до сада непознати, археолошки материјал или структуре из прошлости прописује се обавеза Инвеститору/Извођачу да одмах обуставе радове и обавесте Завод, као територијално надлежну установу заштите непокретног културног добра
- Инвеститор/Извођач су дужни да предузму мере заштите како откривени археолошки материјал не би био уништен и оштећен
- Након увида у материјал стручно лице Завода има права да обустави радове и пропише извођење заштитних археолошких истраживања, односно континуираног стручног праћења радова
- Трошкове ископавања, праћења радова и конзервације откривеног материја сноси Инвеститор

Инвеститор је дужан да сачини нацрт планске документације и на исти прибави мишљење овог Завода.

3.4.9. Заштита животне средине

За потребе израде измене Плана детаљне регулације Градска управа града Крушевца, дана 01.06.2018.год. донела је одлуку о неприступању изради стратешке процене утицаја измене плана детаљне регулације линијских инфраструктурних објеката (разводни гасовод, МРС и дистрибутивна гасоводна мрежа) од РГГ „Југоисток“ до кућних мерно регулационих сетова слива Рибарске реке у Крушевцу на животну средину („Сл. лист града Крушевца“ бр. 10/2018) и чини саставни део овог плана.

4. ПРАВИЛА ГРАЂЕЊА

Правила грађења обухватају све објекте у границама плана.

Правила грађења су дата као општа која се односе на обухват плана и правила која се односе на друге објекте инфраструктуре који су изграђени или планирани у границама плана.

ТРАСА ГАСОВОДА

При избору трасе, пројектовању и изградњи гасовода, мора се осигурати безбедан и поуздан рад дистрибутивног гасовода, као и заштита људи и имовине, тј. спречити могућност штетних утицаја околине на гасовод и гасовода на околину.

Гасовод мора да обезбеђује непрекидну и сигурну испоруку природног гаса потрошачима са могућношћу искључивања појединих деоница.

При избору трасе гасовода мора се осигурати:

1) да гасовод не угрожава постојеће или планиране објекте, и планирану намену коришћења земљишта у складу са планским документима;

- 2) рационално коришћење подземног простора и грађевинске површине;
- 3) испуњеност услова у погледу техничких захтева других инфраструктурних објеката у складу са посебним прописима;
- 4) усклађеност са геотехничким захтевима.

Гасоводи се по правилу граде на земљишту у јавној својини.

Уколико је изградња гасовода на земљишту у приватној својини техноекономски оправдана, оператор дистрибутивног система природног гаса мора да предвиди све неопходне предуслове за неометану и сигурну дистрибуцију гаса и да омогући обезбеђење приступа гасоводу у случају потребне интервенције.

У насељеним местима гасовод се по правилу гради у регулационом појасу саобраћајница, у инфраструктурним коридорима.

Минимална дозвољена хоризонтална растојања подземних гасовода од стамбених објеката, објеката у којима стално или повремено борави већи број људи (од ближе ивице цеви до темеља објекта) су:

	$MOP \leq 4 \text{ bar (m)}$	$4 \text{ bar} < MOP \leq 10 \text{ bar (m)}$	$10 \text{ bar} < MOP \leq 16 \text{ bar (m)}$
Гасовод од челичних цеви	1	2	3
Гасовод од полиетиленских цеви	1	3	-

Растојања из става 7. овог члана се могу изузетно смањити на минимално 1m уз примену додатних мера заштите при чему се не сме угрозити стабилност објеката из става 7. овог члана.

Обавезна мера заштите за смањење минималног хоризонталног растојања гасовода из става 7. овог члана је:

1) за челичне гасоводе - примена пројектног фактора за прорачун дебљине зида цеви 0,25;

2) за гасоводе од полиетилена (у даљем тексту: ПЕ гасовод) - примена физичке заштите гасовода од оштећења при радовима у близини гасовода (постављање гасовода у заштитну цев, постављање заштитних плоча изнад гасовода, итд.) при чему гасовод мора бити физички заштићен на делу гасовода где је хоризонтално растојање смањено и додатно по 1 m на обе стране.

Поред мера из става 9. овог члана могу се применити и следеће додатне мере заштите: повећана дубина укопавања гасовода, постављање гасовода у заштитну цев, постављање заштитних плоча изнад гасовода, као и друге сличне мере.

Минимална дозвољена растојања спољне ивице подземних челичних гасовода $10 \text{ bar} < MOP \leq 16 \text{ bar}$ и челичних и ПЕ гасовода $4 \text{ bar} < MOP \leq 10 \text{ bar}$ са другим гасоводима, инфраструктурним и другим објектима су:

	Минимално дозвољено растојање (m)	
	Укрштање	Паралелно вођење
Гасоводи међусобно	0,20	0,60
Од гасовода до водовода и канализације	0,20	0,40
Од гасовода до вреловода и топловода	0,30	0,50
Од гасовода до проходних канала вреловода и топловода	0,50	1,00
Од гасовода до нисконапонских и високонапонских ел.каблова	0,30	0,60
Од гасовода до телекомуникационих каблова	0,30	0,50
Од гасовода до водова хемијске индустрије и технолошких флуида	0,20	0,60
Од гасовода до резервоара* и других извора опасности станице за снабдевање горивом превозних средстава у друмском саобраћају, мањих пловила, мањих привредних и спортских ваздухоплова	-	5,00
Од гасовода до извора опасности постројења и објеката за складиштење запаљивих и горивих течности укупног капацитета највише 3 m ³	-	3,00
Од гасовода до извора опасности постројења и објеката за складиштење запаљивих и горивих течности укупног капацитета више од 3 m ³ а највише 100 m ³	-	6,00
Од гасовода до извора опасности постројења и објеката за складиштење запаљивих и горивих течности укупног капацитета преко 100 m ³	-	15,00
Од гасовода до извора опасности постројења и објеката за складиштење запаљивих гасова укупног капацитета највише 10 m ³	-	5,00
Од гасовода до извора опасности постројења и објеката за складиштење запаљивих гасова укупног капацитета већег од 10 m ³ а највише 60 m ³	-	10,00
Од гасовода до извора опасности постројења и објеката за складиштење запаљивих гасова укупног капацитета преко 60 m ³	-	15,00
Од гасовода до шахтова и канала.	0,20	0,30
Од гасовода до високог зеленила	-	1,50
* растојање се мери до габарита резервоара		

Минимална дозвољена растојања спољне ивице подземних челичних и ПЕ гасовода $MOP \leq 4\text{bar}$ са другим гасоводима, инфраструктурним и другим објектима су:

	Минимално дозвољено растојање (m)	
	Укрштање	Паралелно вођење
Гасоводи међусобно	0,20	0,40
Од гасовода до водовода и канализације	0,20	0,40
Од гасовода до вреловода и топовода	0,30	0,50
Од гасовода до проходних канала вреловода и топовода	0,50	1,00
Од гасовода до нисконапонских и високонапонских ел.каблова	0,20	0,40
Од гасовода до телекомуникационих каблова	0,20	0,40
Од гасовода до водова хемијске индустрије и технолошких флуида	0,20	0,60
Од гасовода до резервоара* и других извора опасности станице за снабдевање горивом превозних средстава у друмском саобраћају, мањих пловила, мањих привредних и спортских ваздухоплова	-	5,00
Од гасовода до извора опасности постројења и објеката за складиштење запаљивих и горивих течности укупног капацитета највише 3 m ³	-	3,00
Од гасовода до извора опасности постројења и објеката за складиштење запаљивих и горивих течности укупног капацитета више од 3 m ³ а највише 100 m ³	-	6,00
Од гасовода до извора опасности постројења и објеката за складиштење запаљивих и горивих течности укупног капацитета преко 100 m ³	-	15,00
Од гасовода до извора опасности постројења и објеката за складиштење запаљивих гасова укупног капацитета највише 10 m ³	-	5,00
Од гасовода до извора опасности постројења и објеката за складиштење запаљивих гасова укупног капацитета већег од 10 m ³ а највише 60 m ³	-	10,00

Од гасовода до извора опасности постројења и објеката за складиштење запаљивих гасова укупног капацитета преко 60 m ³	-	15,00
Од гасовода до шахтова и канала.	0,20	0,30
Од гасовода до високог зеленила	-	1,50
* растојање се мери до габарита резервоара		

Растојања из ст. 1. и 2. овог члана могу се изузетно смањити на кратким деоницама гасовода дужине до 2 m уз примену физичког обезбеђења од оштећења приликом каснијих интервенција на гасоводу и предметном воду, али не мање од 0,2 m при паралелном вођењу, осим растојања од гасовода до постројења и објеката за складиштење запаљивих и горивих течности и запаљивих гасова.

Подземно полагање гасовода није дозвољено у кругу опасног дела погона у којима се користе, прерађују и складиште експлозивне материје, а који су ближе уређени посебним прописима којима је уређена област експлозивних материја.

Минимална хоризонтална растојања подземних гасовода од надземне електро мреже и стубова далековода су:

Називни напон	Минимално растојање	
	при укрштању (m)	при паралелном вођењу (m)
1 kV \geq U	1	1
1 kV < U \leq 20 kV	2	2
20 kV < U \leq 35 kV	5	10
35 kV < U	10	15

Минимално хоризонтално растојање из става 1. овог члана се рачуна од темеља стуба далековода, при чему не сме се угрозити стабилност стуба.

Приликом укрштања гасовод се по правилу поставља изнад канализације. Уколико се мора поставити испод, неопходно је применити додатне мере ради спречавања евентуалног продора гаса у канализацију.

ЛОКАЦИЈА МРС, МС И РС

Минимална хоризонтална растојања МРС, МС и РС од стамбених објеката и објеката у којима стално или повремено борави већи број људи су:

Капацитет м ³ /h	МОР на улазу		
	МОР ≤ 4 bar	4 bar < МОР ≤ 10 bar	10 bar < МОР ≤ 16 bar
до 160	уз објекат (отвори на објекту морају бити ван зона опасности)	3 m или уз објекат (на зид или према зиду без отвора)	5 m или уз објекат (на зид или према зиду без отвора)
од 161 од 1500	3m или уз објекат (на зид или према зиду без отвора)	5 m или уз објекат (на зид или према зиду без отвора)	8 m
од 1501 до 6000	5 m	8 m	10 m
од 6001 до 25000	8 m	10 m	12 m
преко 25000	10 m	12 m	15 m
Подземне станице	1 m	2 m	3 m

Растојање из става 1. овог члана се мери од темеља објекта до темеља МРС МС, односно РС.

Зид без отвора је зид минималне ватроотпорности 0,5 h који нема отворе на минималној хоризонталној удаљености од МРС, МС, односно РС на обе стране у складу са минималним растојањима из става 1. овог члана.

Одушне и вентилационе цеви подземних станица морају бити удаљене најмање 3 m од стамбених објеката и објеката у којима стално или повремено бораве људи.

МРС, МС, односно РС се могу поставити на зид или према зиду без отвора грађевинских објеката у кругу индустријских потрошача. При томе зид мора бити непропусан за гас и не сме имати отворе на минималној хоризонталној удаљености од 5 m на обе стране МРС.

МС са улазним притиском до 100 mbar може се поставити у заједничке просторије стамбених зграда под условом да су те просторије са природним проветравањем.

За станице капацитета до 160 м³/h растојање МРС, МС, односно РС до кабловских прикључних кутија или електро ормана мора бити минимално 1 m без обзира на границе зона опасности.

Минимална хоризонтална растојања МРС, МС и РС од осталих објеката су:

Објекат	МОР на улазу		
	МОР ≤ 4 bar	$4 \text{ bar} <$ МОР ≤ 10 bar	10 bar $< \text{МОР} \leq$ 16 bar
Железничка или трамвајска пруга	10 m	15 m	15 m
Коловоз градских саобраћајница	3 m	5 m	8 m
Локални пут	3 m	5 m	8 m
Државни пут, осим аутопута	8 m	8 m	8 m
Аутопут	15 m	15 m	15 m
Интерне саобраћајнице	3 m	3 m	3 m
Јавна шеталишта	3 m	5 m	8 m
Извор опасности станице за снабдевање горивом превозних средстава у друмском саобраћају, мањих пловила, мањих привредних и спортских ваздухоплова	10 m	12 m	15 m
Извор опасности постројења и објеката за складиштење запаљивих и горивих течности и запаљивих гасова	10 m	12 m	15 m
Трансформаторска станица	10 m	12 m	15 m
Надземни електро водови	$0 \text{ bar} < \text{МОР} \leq 16 \text{ bar}:$		
	$1 \text{ kV} \geq U$	Висина стуба + 3 m*	
	$1 \text{ kV} < U \leq$ 110 kV	Висина стуба + 3 m**	
	$110 \text{ kV} <$ $U \leq 220 \text{ kV}$	Висина стуба +3,75 m**	
	$400 \text{ kV} < U$	Висина стуба + 5 m**	
* али не мање од 10 m.			
** али не мање од 15 m. Ово растојање се може смањити на 8 m за водове код којих је изолација вода механички и електрично појачана			

Минимално хоризонтално растојање МРС, МС и РС од железничких и трамвајских пруга мери се од ближе шине, а растојање од јавних путева мери се од ивице коловоза.

За зидане или монтажне објекте МРС, МС и РС минимално хоризонтално растојање се мери од зида објекта.

За објекте МРС, МС и РС постављене на отвореном простору, са или без надстрешнице, растојање се мери од најближег потенцијалног места истицања гаса.

ЗАШТИТА ГАСОВОДА

Изградња нових објеката не сме угрозити стабилност, безбедност и поуздан рад гасовода.

У зависности од притиска заштитни појас гасовода је:

- 1) за ПЕ и челичне гасоводе $MOP \leq 4\text{bar}$ - по 1 m од осе гасовода на обе стране;
- 2) за челичне гасоводе $4\text{ bar} < MOP \leq 10\text{ bar}$ - по 2 m од осе гасовода на обе стране;
- 3) за ПЕ гасоводе $4\text{ bar} < MOP \leq 10\text{ bar}$ - по 3 m од осе гасовода на обе стране;
- 4) за челичне гасоводе $10\text{ bar} < MOP \leq 16\text{ bar}$ - по 3 m од осе гасовода на обе стране.

У заштитном појасу гасовода не смеју се изводити радови и друге активности изузев пољопривредних радова дубине до 0,5 m без писменог одобрења оператора дистрибутивног система.

У заштитном појасу гасовода забрањено је садити дрвеће и друго растиње чији корени досежу дубину већу од 1 m, односно, за које је потребно да се земљиште обрађује дубље од 0,5 m.

5. СМЕРНИЦЕ ЗА СПРОВОЂЕЊЕ ПЛАНА

До привођења простора планираној намени на постојећим објектима дозвољено је искључиво текуће одржавање објекта како би се створили услови за његово несметано коришћење.

Могућа је фазна реализација планских решења.

Обрађивач:

**ЈАВНО ПРЕДУЗЕЊЕ ЗА УРБАНИЗАМ
И ПРОЈЕКТОВАЊЕ КРУШЕВАЦ**

Графички део плана

СВЕСКА 1

CBECKA 2

Графички део плана

СВЕСКА 2

АНАЛИТИЧКО ДОКУМЕНТАЦИОНА ОСНОВА

На основу члана 27. став 6., члана 35. став 7. и члана 46. Закона о планирању и изградњи ("Сл. гл. РС" бр. 72/09, 81/09-испр, 64/10-одлука УС, 24/11, 121/12, 42/13-одлука УС, 50/13-одлука УС, 98/13-одлука УС, 132/14 и 145/14), чл. 31. Правилника о садржини, начину и поступку израде докумената просторног и урбанистичког планирања ("Сл. гл. РС" бр. 64/15) и члана 19. Статута града Крушевца ("Сл. лист града Крушевца" бр. 8/08, 5/11 и 8/15), Скупштина града Крушевца, на седници одржаној дана 07.06.2018.године, донела је:

О Д Л У К У
О ИЗРАДИ ИЗМЕНЕ ПЛАНА ДЕТАЉНЕ РЕГУЛАЦИЈЕ
ЛИНИЈСКИХ ИНФРАСТРУКТУРНИХ ОБЈЕКТА (РАЗВОДНИ ГАСОВОД, МРС И
ДИСТРИБУТИВНА ГАСОВОДНА МРЕЖА) ОД РГГ „ЈУГОИСТОК“ ДО КУЋНИХ
МЕРНО РЕГУЛАЦИОНИХ СЕТОВА СЛИВА РИБАРСКЕ РЕКЕ

Члан 1.

Приступа се изради измене Плана детаљне регулације линијских инфраструктурних објеката (разводни гасовод, МРС и дистрибутивна гасоводна мрежа) од РГГ „Југоисток“ до кућних мерно регулационих сетова слива Рибарске реке (у даљем тексту План).

Члан 2.

Граница плана обухвата подручје, од разводног градског гасовода „Југоисток“ друга фаза, Аеродромска улица у Крушевцу, до насељених места подручја Рибарске реке. Планом је обухваћен разводни гасовод, који прати општински пут бр.42 у правцу истока и обухвата делове КО Мудраковац, КО Велико Головоде, КО Кобиље, КО Станци, КО Сушица, где скреће према северу и прати општински пут бр. 59 КО Црквине и даље у истом правцу општинским путем бр.47 у КО Каоник, обухватајући и планиране МРС Головоде, Сушица и Каоник. План обухвата и делове катастарских општина, кроз које ће бити изграђен линијски инфраструктурни објекат дистрибутивне гасоводне мреже „Крушевац - ЈУГОИСТОК“, који прати општинске и некатегорисане путеве у оквиру КО: Ђунис, Јошје, Каоник, Црквина, Сушица, Велики Шиљеговац, Зебица, Беласица, Гревци, Крушинце, Рибаре, Зубовац, Росица као и Позлата, Бољевац и Бојинце на иницијативу мештана.

Граница обухвата плана, коридори линијских инфраструктурних објеката и положај МРС, приказани у графичком прилогу могу се сматрати прелиминарним. У току израде плана могуће су корекције обухвата, тако да ће коначне границе и трасе бити дефинисане у фази припреме нацрта плана.

Члан 3.

Генерални план Крушевац 2021.год, (Службени лист општине Крушевац, бр.4/05) и Генерални урбанистички план Крушевца 2025. (Службени лист града Крушевца, бр.03/15) предвиђена је изградња линијских инфраструктурних објеката – разводни градски гасовод, МРС и дистрибутивна гасоводна мрежа за планско подручје које се налази у границама Генералног плана.

Просторни план града Крушевца (Службени лист града Крушевца, бр.4/2011)

У Просторном плану града Крушевца (Службени лист града Крушевца, бр.4/2011) гасификација и гасоводна мрежа је обрађена у оквиру просторног развоја инфраструктурних система. Гасоводну мрежу града Крушевца чине следећи објекти: део магистралног гасовода Појате - Крушевац, ГМРС Крушевац, градски гасоводни прстен, разводни градски гасовод и више МРС на подручју градског насеља.

Један од општих циљева развоја је организација и заштита простора на начелима одрживог развоја, а „посебни циљеви рационалног коришћења и заштите простора: ... унапређење квалитета живљења и доступност сеоског подручја; ... инфраструктурно опремање и развој ... локација у руралном подручју, у насељима са испољеним локационо-развојним потенцијалима (... Каоник, Велики Шиљеговац,...)... у циљу заштите животне средине, гасификација насеља и производних зона, ... поштујући заштитне коридоре дуж саобраћајница различитог ранга и других инфраструктурних коридора, ...“



ЈАВНО ПРЕДУЗЕЋЕ
ЗА УРБАНИЗАМ И ПРОЈЕКТОВАЊЕ
КРУШЕВАЦ

1

Примљено: 19.06.2018.			
Орг. јег.	Број	Предмет	Вредност
14	1521		

У оквиру просторног развоја инфраструктурних система у области гасификације, између осталог планирано је: „разводни гасовод власништво „Србијагаса“ ... пројектовање мерно-регулационе станице, за источни део територије „Рибарска река“... пројектовање мерно - регулационе станице, Головоде...“

Планиране активности у области гасификације су: „- завршетак градског гасоводног прстена пречника DN 200, притиска 12 бара; ... Дистрибутивна гасна мрежа - полиетиленска, власништво Србијагаса, - завршетак изградње полиетиленске гасовodne мреже, - прикључење тарифних купаца;... Дистрибутивна гасоводна мрежа на територији општине, - планирање и пројектовање дистрибутивне гасне мреже ... Мудраковац, Головоде, ... планирање и пројектовање дистрибутивне гасне мреже РИБАРСКА РЕКА (Ђунис, Каоник, Велики Шиљеговац, Рибаре и Рибарска Бања).“

Приоритетна планска решења и активности у области инфраструктурних система је између осталих и реализација дистрибутивне гасовodne мреже и гасификација насеља.

Подлога за израду плана детаљне регулације је по правилу оверен катастарско - топографски план у размери 1:2500, 1:1000 или 1:500, али није обавезно да сви графички прилози буду у истој размери.

Члан 4.

Основни принципи планирања, уређења и заштите простора су:

- дефинисање детаљне намене простора
- положаја трасе линијских објеката и капацитете инфраструктурних објеката
- унапређење постојећих намена у обухвату плана,
- повећање енергетске ефикасности објеката и заштита простора.

Члан 5.

Основни циљ планирања, коришћења, уређења и заштите планског подручја је формирање регулације изградње гасовodne мреже и мерно регулационих станица у обухвату плана, а у складу са смерницама планова вишег реда и условима надлежних предузећа.

Очекивани резултат је унапређење пословања и стварање услова за побољшање квалитета живота, задовољење животних потреба становника на квалитетан начин.

Члан 6.

Концептуални оквир планирања је стварање планског основа за одређивање коридора, заштитних зона и начина коришћења земљишта и дефинисање детаљне намене простора у обухвату плана, односно положаја, трасе и капацитете инфраструктурних објеката. Планом ће се дефинисати пре свега начин коришћења и заштите планског подручја и правила уређења и грађења према одређеним зонама и целинама. Планом ће се дефинисати измењене трасе у односу на основни План детаљне регулације линијских инфраструктурних објеката (разводни гасовод, МРС и дистрибутивна гасоводна мрежа) од РГГ „Југоисток“ до кућних мерно регулационих сетова слива Рибарске реке, које износе 51,6% од укупне дужине трасе гасовода.

Намена простора обухваћеног планом је опредељена плановима вишег реда и обухвата изградњу инфраструктурних објеката и то: разводни градски гасовод „ЈУГОИСТОК“ (трећа фаза), мерно - регулационе станице „ГОЛОВОДЕ“ „СУШИЦА“ и „КАОНИК“ и дистрибутивна гасоводна мрежа „Крушевац-ЈУГОИСТОК“ од РГГ „ЈУГОИСТОК“ у Аеродромској улици у Крушевцу, до кућних мерно-регулационих сетова у насељима подручја Рибарске реке.

Члан 7.

Рок за израду плана је 60 дана од достављања извештаја о обављеном раном јавном увиду и прибављања свих услова и података од стране органа, организација и јавних предузећа, који су овлашћени да утврђују посебне услове за заштиту и уређење простора и изградњу објеката.

Члан 8.

Средства за израду Плана детаљне регулације, обезбеђује се ЈП СРБИЈАГАС, Нови Сад
Стручни послови израде Плана детаљне регулације поверавају се Јавном предузећу за урбанизам и пројектовање Крушевац.

Процењена финансијска средства за израду Плана износе 1.200.000.дин. (без ПДВ-а)
У процену није укључена израда геодетских и евентуално геолошких подлога и претходних студија.

Члан 9.

Градска управа, односно орган надлежан за послове просторног и урбанистичког планирања, после извршене стручне контроле, излаже нацрт Плана на јавни увид у трајању од 30 дана од дана оглашавања у дневном и локалном листу.

Излагање нацрта Плана детаљне регулације на јавни увид биће извршено у просторијама Градске управе града Крушевца.

Члан 10.

За потребе израде Плана приступа се изради стратешке процене утицаја планираних намена на животну средину.

Члан 11.

Потребно је израдити 6 примерака Плана у аналогном облику и 6 примерака Плана у дигиталном облику.

Члан 12.

Саставни део ове Одлуке јесте графички приказ граница и обухвата планског подручја.

Члан 13.

Ова Одлука ступа на снагу осмог дана од дана објављивања у "Службеном листу града Крушевца".

СКУПШТИНА ГРАДА КРУШЕВЦА

І бр. 350-318/2018



ПРЕДСЕДНИК

Живојин Милорадовић

Okvirne granice obuhvata razvodnog gasovoda

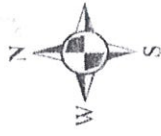

Legenda

- granica grada Kruševca
- naseqe
- državni put 2. reda
- opštinski put

Naziv KO

	Belasica
	Crkvina
	Grevci
	Jošje
	Kacnik
	Kocije
	Krušince
	Murakovac
	Ribare
	Rosica
	Stanci
	Sušica
	Vel. Šiljegovac, Bojinci
	Veliko Golovode
	Zebica
	Zubovac
	Đunis
	Pozlata
	Bojevac

На основу члана 9. став 1. Закона о стратешкој процени утицаја на животну средину („Службени гласник РС“, бр. 135/2004 и 88/2010), члана 46. став 2. Закона о планирању и изградњи („Сл. гл. РС“, бр.72/09, 81/09-испр, 64/10- одлука УС, 24/11, 121/12, 42/13-одлука УС, 50/13-одлука УС, 98/13 -одлука УС, 132/14 и 145/14) Градска управа града Крушевца, дана 01.06.2018. године, донела је:

ОДЛУКУ
О НЕПРИСТУПАЊУ ИЗРАДИ СТРАТЕШКЕ ПРОЦЕНЕ УТИЦАЈА
ИЗМЕНЕ ПЛАНА ДЕТАЉНЕ РЕГУЛАЦИЈЕ ЛИНИСКИ ИНФРАСТРУКТУРНИХ ОБЈЕКТА
(РАЗВОДНИ ГАСОВОД, МРС И ДИСТРИБУТИВНА ГАСОВОДНА МРЕЖА) ОД РГГ „ЈУГОИСТОК“
ДО КУЋНИХ МЕРНО РЕГУЛАЦИОНИХ СЕТОВА СЛИВА РИБАРСКЕ РЕКЕ У КРУШЕВЦУ НА
ЖИВОТНУ СРЕДИНУ

Члан 1.

Не приступа се изради стратешке процене утицаја измене Плана детаљне регулације линијских инфраструктурних објеката (разводни гасовод, МРС и дистрибутивна гасоводна мрежа) од РГГ „Југоисток“ до кућних мерно регулационих сетова слива Рибарске реке у Крушевцу на животну средину.

Члан 2.

Генерални план Крушевац 2021.год, (Службени лист општине Крушевац, бр.4/05) и Генерални урбанистички план Крушевца 2025. (Службени лист града Крушевца, бр.03/15) предвиђена је изградња линијских инфраструктурних објеката – разводни градски гасовод, МРС и дистрибутивна гасоводна мрежа за планско подручје које се налази у границама Генералног плана.

Просторни план града Крушевца (Службени лист града Крушевца, бр.4/2011)

У Просторном плану града Крушевца (Службени лист града Крушевца, бр.4/2011) гасификација и гасоводна мрежа је обрађена у оквиру просторног развоја инфраструктурних система. Гасоводну мрежу града Крушевца чине следећи објекти: део магистралног гасовода Појате - Крушевац, ГМРС Крушевац, градски гасоводни прстен, разводни градски гасовод и више МРС на подручју градског насеља.

Члан 3.

Један од општих циљева развоја је организација и заштита простора на начелима одрживог развоја, а „посебни циљеви рационалног коришћења и заштите простора: ... унапређење квалитета живљења и доступност сеоског подручја; ... инфраструктурно опремање и развој ... локација у руралном подручју, у насељима са испољеним локационо-развојним потенцијалима (... Каоник, Велики Шилјеговац,...)... у циљу заштите животне средине, гасификација насеља и производних зона, ... поштујући заштитне коридоре дуж саобраћајница различитог ранга и других инфраструктурних коридора, ...“

У оквиру просторног развоја инфраструктурних система у области гасификације, између осталог планирано је: „разводни гасовод власништво „Србијагаса“ ... пројектовање мерно-регулационе станице, за источни део територије „Рибарска река“... пројектовање мерно - регулационе станице, Головоде...“

Планиране активности у области гасификације су: „- завршетак градског гасоводног прстена пречника DN 200, притиска 12 бара; ... Дистрибутивна гасна мрежа - полиетиленска, власништво Србијагаса, - завршетак изградње полиетиленске гасоводне мреже, - прикључење тарифних купаца;... Дистрибутивна гасоводна мрежа на територији општине, - планирање и пројектовање

дистрибутивне гасне мреже ... Мудраковац, Головоде, ... планирање и пројектовање дистрибутивне гасне мреже РИБАРСКА РЕКА (Ђунис, Каоник, Велики Шиљеговац, Рибаре и Рибарска Бања).“

Члан 4.

На основу карактеристика Плана из чл. 2 и чл. 3. ове одлуке, као и на основу Образложења и критеријума за одређивање могућих утицаја на животну средину за измену ПД линијских инфраструктурних објеката (разводни гасовод, МРС и дистрибутивна гасоводна мрежа) од РГГ „Југоисток“ до кућних мерно регулационих сетова слива Рибарске реке .као и на основу Мишљења бр. 501-101/2018-09 од 01.06.2018.године, Служба за заштиту животне средине, Одељење за инвестиције, привреду и заштиту животне средине, Градске управе града Крушевца, оцењено је да не постоји могућност значајнијих утицаја на животну средину, тако да је одлучено да се не приступа изради стратешке процене утицаја измене Плана детаљне регулације линијских инфраструктурних објеката (разводни гасовод, МРС и дистрибутивна гасоводна мрежа) од РГГ „Југоисток“ до кућних мерно регулационих сетова слива Рибарске реке на животну средину, а у складу са чланом 11. Закона о стратешкој процени утицаја на животну средину („Сл. гласник РС“, бр. 135/04).

Члан 5.

Ова Одлука је саставни део Одлуке о изради измене Плана детаљне регулације линијских инфраструктурних објеката (разводни гасовод, МРС и дистрибутивна гасоводна мрежа) од РГГ „Југоисток“ до кућних мерно регулационих сетова слива Рибарске реке (у даљем тексту План).Објављује се у „Службеном листу града Крушевца“.

IV Бр. 350-284/2018



НАЧЕЛНИК ГРАДСКЕ УПРАВЕ
ГРАДА КРУШЕВЦА

Ivan Anđelić
Иван Анђелић

Телеком Србија

Предузеће за телекомуникације а.д.

Београд, Таковска 2

ДЕЛОВОДНИ БРОЈ: 347334/2-2018

ДАТУМ: 21.09.2018. године

ИНТЕРНИ БРОЈ:

БРОЈ ИЗ ЛКРМ: 39

ДИРЕКЦИЈА ЗА ТЕХНИКУ

СЕКТОР ЗА ФИКСНУ ПРИСТУПНУ МРЕЖУ

СЛУЖБА ЗА ПЛАНИРАЊЕ И ИЗГРАДЊУ МРЕЖЕ КРАГУЈЕВАЦ

Краља Петра Првог бр.28, Крагујевац

ПИСАРНИЦА ГРАДСКЕ УПРАВЕ
9685 ГРАДА КРУШЕВАЦ

Примљено:	21 SEP 2018		
Орган	Орг.јед.	Свој	Бројност
IV	01	350-239/2018	

РЕПУБЛИКА СРБИЈА

ГРАДСКА УПРАВА

ГРАД КРУШЕВАЦ

Одељење за урбанизам и грађевинарство

37000 Крушевац

улица Газиместанска бр. 1

ПРЕДМЕТ: Технички услови за измене ПДР линијских инфраструктурних објеката (разводни гасовод МПЦ и дистрибутивна гасоводна мрежа) од РГГ „Југоисток“ до кућних мерно регулационих сетова слива Рибарске реке у Крушевцу

ВЕЗА: Ваш захтев бр. 350-239/2018 од 10.08.2018 године, заведен код Телеком Србија а.д. под бројем 347334/1-2018 од 22.08.2018. године

У поступку решавања Вашег захтева прегледали смо достављене измене ПДР линијских инфраструктурних објеката (разводни гасовод МПЦ и дистрибутивна гасоводна мрежа) од РГГ „Југоисток“ до кућних мерно регулационих сетова слива Рибарске реке у Крушевцу, као и документацију ТК инсталација релевантних насељених места, на основу чега Вам се издају тражени:

ТЕХНИЧКИ УСЛОВИ

1. На предметним локацијама, Предузеће за телекомуникације „Телеком Србија“ А.Д. следећу ТК инфраструктуру:
 - Оптичке каблове (на достављеном Ситуационом плану оријентационо уцртана пуном линијом наранџасте боје),
 - кабловску ТК канализацију (на достављеном Ситуационом плану оријентационо уцртана линијом љубичасте боје)
 - подземну примарну ТК мрежу (на достављеном Ситуационом плану оријентационо уцртана пуном линијом розе боје),
 - подземну секундарну ТК мрежу (није уцртана на достављеном Ситуационом плану),
 - надземну секундарну ТК мрежу (није уцртана на достављеном Ситуационом плану),на које треба обратити пажњу приликом извођења предметних радова.
Разводни градски гасовод „ЈУГОИСТОК“ трећа фаза, делови катастарских парцела:

К.О. Мудраковац к.п.бр. 1311, 555, 556, 557, 558/2, 558/4, 1304/1, 569, 578, 570/1, 570/2, 568 и 571/2 **К.О. Велико Головоде** к.п.бр. 2/2, 2/3, 2/1, 1/2, 1/4, 8/1, 7/1, 6/1, 3/2, 1927/2, 118, 117, 116/1, 116/2, 1930, 1939, 1931, 370, 371, 372, 501/1, 646, 648, 659/1, 659/2, 661, 662 и 1949 **К.О. Кобилџе** к.п.бр. 750, 751, 753, 758, 759/2, 760, 762, 763, 765, 2398, 860, 1117, 1116, 2390/1, 1105, 1103/2, 861, 862, 863, 2401, 1069, 1005, 2427, 2400, 1627, 1586/5, 1526, 1463, 1464/3, 1464/1 и 2419 **К.О. Станци** к.п.бр. 1259, 106, 1243, 402/6, 1241, 442/2, 1260, 379/2, 379/1, 234/5, 234/4, 221 и 220/1 **К.О. Сушица** к.п.бр. 878, 880, 881, 882, 883, 885, 894, 614, 615, 616, 668, 3803, 660, 661/1, 658/4, 657, 686, 697, 3802, 1037, 3805, 3806, 1261/1, 1253, 1260, 1254, 1255, 1348/2, 1374, 3799/1, 3792, 1465, 1483, 2593, 2597/2, 2591, 2590, 2589, 2588, 2586/1, 3800, 3813, 2845, 632, 633, 634, 635/2, 635/1, 636, 640, 641, 642, 1727, 1669, 1694, 1706/4, 1706/5, 1758, 1759/1, 1761, 1767, 3819, 1770, 1771, 1772, 1919/3, 1919/1, 1922, 1923, 1924, 1925, 1926, 1932, 1933, 1936, 1937/1, 1940, 1941, 1944, 1945, 1946 и 3820 **К.О. Црквина** к.п.бр. 178, 179, 902, 273/1, 273/2, 278, 265, 312, 592, 552, 589, 570/2, 570/1, 569/1, 556, 553 и 853/1. **К.О. Каоник** к.п.бр. 4552/2, 5490, 4557, 4571, 4993, 5485, 5065/3, 5151, 5176 и 5500
Мерно–регулационе станице катастарске парцеле:

МРС „ГОЛОВОДЕ“, **К.О. Мудраковац** бр. 571/2;

МРС „СУШИЦА“, **К.О. Сушица** бр. 2845;

МРС „КАОНИК“, **К.О. Каоник** бр. 4552/2;

К.О. Ђуниск к.п.бр. 6391, 1132/1, 6353/1, 1097, 1036, 6392, 1359, 1360, 1363, 6342, 1347, 1353, 1348/1, 1345, 6393, 2240/2, 2513, 2543, 2541, 2543/1, 2544/3, 5409, 2061, 2060, 2055, 2054, 2050, 2049/1, 2049/2, 2044, 2043, 2041, 2040, 2039, 2038, 6410, 3268, 3269/2, 3270/3, 3270/1, 3275, 6411, 2256, 6346, 6398, 2254, 2581/1, 2581/2, 2582, 2576, 2423, 2419, 2418, 2603, 497, 2624, 2613/4, 2613/5, 2613/1, 2613/3, 2615, 6400, 2634/10, 2637/1, 2980/2, 2990/3, 2991, 3001, 2955, 6343, 2944, 2943, 3011, 3009/1, 3009/2, 3012, 3015, 3017, 3018, 2558, 2554, 3045, 3049, 3203/2, 3231, 6405, 3366/2, 3374/2, 3367, 4621, 6415, 5077, 5033/5, 5033/4, 5033/3, 6347, 4893/3, 4893/2, 4890/5, 4890/4, 4890/3, 4890/7, 6427, 4714/1, 4847, 4873, 4668, 3304, 6348, 6419, 5438, 5443, 5495, 5491, 5489, 5485/2, 5748, 5800, 5774, 5759/2, 5763/1, 5763/2, 5763/3, 6421, 5728, 5665, 5664, 5659, 5658, 5657, 5648, 5646, 5623/3, 6433, 5623/2, 5623/1, 5616, 5614, 5602/1, 5602/2, 5601, 5598/6, 5598/5, 5598/4, 5598/3, 5598/2, 6430, 5591/1, 5591/2, 5590, 5589/3, 5586, 5585, 5581, 5577, 5576, 5575, 5574/1, 4360/1, 4359/2, 6060/1, 6059, 6060/3, 6061, 6062, 6063, 6064, 6065, 6066, 6067/2, 6068, 6069/2, 6069/1, 6072, 6073, 6075/1, 6075/4, 4317, 4316, 4315, 4314, 4313, 4292, 5800, 6441 и 6431.

К.О. Јошје к.п.бр. 1962, 1407/1, 1406, 1403/2, 1401, 1396/1, 1395, 1394/1, 1393/1, 1952, 1473, 1474/1, 1474/2, 1475, 1504/2, 1378, 1509/2, 1509/1, 1511, 1514, 1515, 1518, 1519, 1348, 1077/2, 1078, 1953, 1957, 1091, 1092/4, 1092/8, 1092/3, 947, 934, 933, 1958, 1171, 1169/1, 1169/2, 1956, 1010, 1009, 1027, 540/2, 530/1, 63/2, 1955, 490, 491, 485, 569, 498, 501/1, 506, 507, 1954, 63/1, 82, 143 и 102.

К.О. Каоник к.п.бр. 1540, 5446, 1529/2, 1530/2, 1531/4, 1531/5, 1531/6, 1531/1, 5453, 5493, 701, 112/2, 112/1, 113, 114/1, 114/2, 115, 116, 117/1, 118, 121/8, 5459, 657, 685, 663/2, 667, 5461, 632, 631, 5464, 5494, 5454, 1798, 1799, 1489/1, 1464, 5455, 1463/1, 5470, 1459, 1443/2, 1440/1, 1442/2, 1413, 1406/4, 1405/3, 1405/2, 1404/2, 1403/2, 1392, 1395, 1396, 1397, 1400/1, 4175, 5466, 866, 1067/1, 827, 828, 755, 752, 5465, 1145, 1177, 1138, 1158/2, 1159/2, 1160, 5466, 5469, 4209, 4175, 4195, 4463, 4462, 4225/1, 5490, 4504/1, 4504/3, 4505, 4506, 4503/3, 4503/1, 4552/2, 4557, 4571, 4993, 4990, 2023/1, 5023/2, 5019/2, 5019/3, 5018/2, 5018/3, 5015/1, 5015/2, 5013, 5012/1, 5012/2, 5011/1, 5011/2, 5001/1, 5485, 4104, 4095, 4134/2, 4078/1, 4135/4, 5065/3, 5149, 5150, 5151, 5168, 5501, 5500, 4236, 4230, 4228, 5489, 4250, 4249, 4551, 4452/1, 4452/2, 4447/2, 4458, 4457, 5486, 5488, 4490, 5487, 4609, 4872, 4897, 4898, 4899, 5471, 5472, 1937, 1431, 1926, 1928, 5473, 1944, 1947, 1988, 1977, 1987/2, 1914, 1909, 1872, 1787, 5478, 3474, 5448, 3520, 3524, 3537, 3527/1, 3450, 3455, 3456, 3457, 3461, 5482, 3567/1, 3568, 3438, 3435, 3423, 3636, 3641, 3640, 3669/1, 3394, 3395, 3674, 3385, 3384, 3411/3, 3413, 3411/2, 3408, 3404, 3410, 3403/2, 3407, 1417/2, 1426, 3484/1, 3485, 3849, 3845, 3843/1, 3841/1, 5481, 3548, 3553, 3551, 3554, 3649, 3588, 3589, 3579, 3576, 3821, 3819,

818/1, 3814/4, 3787, 3807, 3808, 3789, 5449, 3917, 3924/1, 3774, 3773, 3783, 3926, 3927/1, 3932, 3930, 5484, 5456, 4068, 3874, 3875, 3876, 5457, 3883, 3897, 3884, 3887, 3888, 3890, 3891, 3989, 3987, 3980/7, 3978/1 и 3980/9.

К.О. Црквина к.п.бр. 904, 170, 902, 178, 179, 273/1, 273/2, 278, 265, 263, 262, 895, 261, 260, 195, 896, 258, 897, 244, 245, 632, 312, 306, 552, 592, 320, 321/2, 322/2, 326, 456, 458, 899, 495/2 и 496/1.

К.О. Сушица к.п.бр. 526, 529, 532, 539, 540, 542, 547/1, 512/3, 512/2, 512/1, 546, 553, 555, 3801, 807/2, 800, 841, 782, 790/2, 787/1, 950, 783, 968, 753, 938, 934, 1374, 1372, 1351, 1359/2, 1348/2, 1353, 1329, 1491, 1300, 1297, 1299, 1296, 3806, 1316, 1317, 1608, 980, 1013, 1204, 1207/2, 3807/2, 2528/1, 3791, 2518, 2517, 2516, 3807/1, 1519, 1520, 1521, 1522, 2509, 2510, 2506, 2505, 2496, 2495, 3811, 2424, 2425, 2421, 2420, 2419, 3792, 2418, 2417, 2416, 2455/5, 1555, 1554, 2068/1, 2068/2, 2068/3, 1869, 1883, 1882, 2067/2, 2067/3, 2256, 1465, 1464, 1463, 2593, 2597, 2591, 2590, 2589, 2588, 2586/1, 3813, 2845, 3800, 2788, 2790, 2718, 3214, 3218, 3219, 3230, 3221, 3229/1, 3289, 3224, 2713, 3291/1, 2735, 3345, 3298/3, 3304, 3305, 3308, 3309, 3896, 2710, 2697/1, 2696, 2630, 2632, 2635, 2645/2, 2644, 2651, 2660, 2659, 2652, 1434, 3815, 3798, 1432, 296, 295/3, 295/1, 295/2, 3629/3, 3636/3, 262/3, 261/1, 257, 3657/2, 3659/2, 3660, 254/1, 929, 1388, 926, 3790 и 1390.

К.О. Велики Шилеговац к.п.бр. 9381, 1700, 1723, 1714/1, 1721, 1728, 1729, 9394, 1741, 1770, 1746, 1764, 1781, 1773, 1778, 1777/1, 1555, 1556, 1557, 1558/2, 1559, 1561, 1562, 1782, 1791, 1792, 1834/1, 1835/7, 1835/1, 1835/5, 1843/2, 9398, 1463/1, 9395, 9396, 1017/3, 1020, 1034/1, 1034/2, 1439, 1426/1, 1426/3, 9406, 1383, 3264, 3269/2, 3262, 3270/1, 9390, 9407, 3385, 3398, 3387, 9408, 3985, 3988, 3989, 3975, 4028, 3966, 3965, 3937, 3936, 3640, 3641, 3647, 9383, 3911, 3912, 3889, 3904, 3935, 3947, 3948, 9377, 4206, 4208, 4249/3, 4250/1, 4250/2, 4250/3, 4202/2, 4209, 4193/1, 4193/3, 9380, 4218, 9420, 4241, 9423, 5779, 5758/2, 3856, 3877, 9411, 4316, 9412, 5628, 5637, 9378, 9418, 5042, 3848, 3838, 3467, 3466/4, 3466/3, 3466/2, 3466/1, 4223/1, 4224, 4226, 4229, 4230, 5878, 5890, 9422, 6428, 6414/1, 5865, 5864, 5857, 5841, 5840/1, 4137, 4172/1, 5901, 4179, 4181, 5912/2, 5913/1, 5913/2, 5914, 5916/1, 5916/2, 5922, 5923, 5924/1, 5924/2, 5947, 5934, 5935, 6376, 5956, 6356, 6385/2, 6385/1, 6342, 6335, 6334, 6315, 6324/1, 6325, 62.93, 8345, 8367, 8407, 8405, 8435/2, 8434/2, 8434/1, 8436/1, 9434, 9433, 8454, 6738, 6648, 2170, 2160/5, 2160/6, 2156, 2154, 2196, 2195/1, 9400, 2200, 2344, 2197, 2174/4, 2175, 2176/2, 2561, 9452, 2501, 2491, 2344, 2343/2, 9402, 2349, 2351, 2352, 2415, 2414/2, 2413/3, 2413/1, 2412/2, 9382, 2536, 2528/2, 2522, 2708, 3103, 271, 2713, 2711, 3087, 3107, 3108, 3091, 9404, 2746, 2734, 2733, 2747, 9376, 3006, 2786/1, 2884, 2790, 2788/3, 2789, 2823, 3113/1, 3117, 3109, 3115, 3090, 3089, 3088, 3073, 4099/1, 4099/2, 4101/1, 4101/2, 3061, 7130, 4135, 4116, 4117, 4134, 4133, 4131, 4128, 4127, 4170, 4169, 4168/1, 4168/2, 4125/1, 6024, 6032/3, 6022/5, 6022/1, 6022/2, 6021, 6019/1, 6019/2, 6017, 6036, 6040, 6061, 6053, 6068, 6056, 6057, 6039, 9426, 5850/1, 5978, 5977/2, 5977/1, 5970, 9428, 7083, 7096, 7492, 9405, 7140/1, 7145, 7197, 7143/1, 7157, 7199, 9429, 2955, 7282/7, 7288, 7289/6, 7293, 7294, 7297/1, 2957, 7295/1, 2921, 2953, 2924, 2925, 2926, 2917/2, 2890/2, 2890/1, 2891/1, 2873, 2872, 7268, 7269/2, 7269/3, 7267/1, 7200, 7267/2, 7266/3, 7266/4, 7266/5, 7266/6, 9384, 9379, 9385, 7952/2, 7944/8, 7944/5, 7934, 7933/1, 7933/2, 7932, 7906, 9440, 8315/1, 8313, 9375, 8307, 8302 и 9444.

К.О. Зебицак к.п.бр. 1174, 108/1, 108/2, 115, 121, 122/2, 122/4, 263, 255/1, 262, 266, 261/1, 261/2, 264, 1179, 1173, 286, 453, 454/1, 456, 457, 471, 470, 490, 489, 488, 480, 483/2, 483/1, 482, 484/2, 487, 1178, 660, 448, 1177, 544, 661, 665, 669, 673, 676/1, 676/4, 686, 687, 685, 686, 691, 693, 767, 768, 817, 1180, 495, 496, 1187, 2, 3, 7/2, 8/1, 8/2 и 10/1.

К.О. Беласица к.п.бр. 1971, 288, 283, 280, 273/1, 1974, 1977, 406, 376/1, 376/2, 849, 1970, 847, 855, 860/1, 859, 875/1, 875/2, 1175, 1183/1, 1183/3, 1182, 1184, 1203, 1206, 1207, 1283/2, 1291, 1299, 1305, 1978, 389, 568, 1979, 558, 588/1, 546, 560, 621, 619, 1980, 653, 652, 656, 657, 386, 381, 802/1, 804, 382/2, 382/1, 385, 809, 813, 581, 583, 587, 593, 592, 1981, 799, 1255, 1254, 1251, 1250, 1973, 1556, 1555, 1554 и 1983. **К.О. Греваци** к.п.бр. 2080, 2069, 526, 533/1, 536, 537, 538, 539, 540, 2068/5, 2070, 575, 560, 2072, 678, 959, 961, 966, 1045/2,

1056/1, 1056/2, 1527, 1447, 1446, 1444/1, 1084, 1082, 1079, 1060, 2075, 1109, 1110, 941/3, 941/1, 940, 1542, 1543, 1544, 1517, 2078, 1453 и 1457.

К.О. Крушинце к.п.бр. 1495, 312, 483, 488, 521, 514, 513, 522, 512/1, 509, 593, 591/1, 590, 588, 1492, 630, 629, 1494, 438, 1499, 1498, 688/1, 688/2, 673, 674 и 672.

К.О. Рибаре к.п.бр. 5253, 342/2, 339, 337/1, 337/2, 5239, 347, 351, 352, 5240, 356/1, 356/2, 5261, 350, 449/1, 437, 552, 459, 533, 899, 901/2, 915, 907, 5244, 917/2, 918, 928/2, 934, 943, 949, 5269, 608, 642, 1283, 1279, 1280, 1281, 1282/1, 1282/2, 1297, 5272, 1339, 1068, 1333, 1320, 1317/1, 1317/2, 1317/3, 1316, 1311, 1356, 1358/1, 1435, 1839/2, 1858, 3428, 3427/1, 3427/2, 5243, 3454, 1580, 1577, 1565, 5258, 5307/1, 1209/2, 1198/2, 5277, 1196/2, 1195, 1213/1, 1573/1, 1572, 1571, 1793, 1530, 1797, 1480/7, 1480/6, 1480/4, 1480/3, 1480/2, 1480/1, 1487, 1520, 1510, 1511, 1507, 1505/1, 1502, 1501, 1500, 5276, 1612, 1615, 1618, 1738, 1757, 1748, 3547, 3539, 3538, 3535, 3656, 3662/3, 3663, 3664/1, 3662/2, 3662/1, 3654/2, 3654/1, 3915, 3906, 3907, 3908, 3913, 3983, 3987, 4007, 4006, 4005, 3998, 3997, 5292, 5259, 4004, 4009, 4002/3, 4313, 4312, 5289, 4325, 4314, 4323, 4322, 4320, 3996, 5293, 4334, 4332, 4331, 4330, 3883/1, 3687, 3682, 3702, 3703/2, 3703/3, 3549, 1732/1, 1732/2, 5291, 1719/1, 3561/1, 3561/2, 3560, 3558, 3584, 1746, 1747, 1745/2, 3505, 3504, 3502, 3501, 3500, 5290, 5259, 3734, 5288, 3489, 3488, 5254, 3440, 1814/2, 3441, 3442, 3443, 3444/1, 3444/2, 5255, 3784, 3783, 3788, 3404, 3794, 3310, 3296/1, 5246/1, 3295/1, 3293/1, 3292/2, 3099/2, 5256/1, 3095/2, 3095/1, 3082, 5286, 3134/2, 3134/1, 3126, 3122, 3123, 3072, 3139, 3135, 5257, 5247, 3199, 3191/4, 3191/5, 3191/2, 3198, 3197, 3196, 3195, 3191/6, 3218/1, 3218/2, 3218/7, 3216, 3219/1, 3219/3, 3220, 3227, 5281, 5129/5, 5127/3, 5130/2, 5139/2, 5139/11, 5139/5, 5139/4, 5139/6, 5139/7, 5140, 5146, 5428, 5282, 3153, 3152, 3151, 3147, 3241, 5114/1, 5115, 5116, 5112, 5105/4, 5108, 5157, 5160, 5158 и 5154. **К.О. Зубовац** к.п.бр. 1196, 1200, 865, 862, 861, 858, 855/1, 855/2, 854, 723, 717, 392, 393, 396/1, 1198, 361, 1199, 1096, 1097, 1104, 1110, 1168/2, 356, 419/1, 420/1, 441, 453, 670, 510, 507, 118, 1205, 481, 456, 482/12, 483/3, 467, 146, 147/2, 480/1, 480/2, 161 и 480/3. **К.О. Росица** к.п.бр. 1758/1, 39, 32, 64/2, 64/7, 143, 129, 826, 825, 828, 827, 840, 788/2, 831, 830/2, 119, 118, 1376, 97/2, 1372, 1382/1, 1370/1, 1783, 1756, 860, 855/1, 861/1, 867/1, 868, 869, 776, 882, 1363, 1766, 1345, 1430, 1424/4, 1344, 1768/1, 1306, 1305, 1304, 805, 804, 803/3, 803/1, 802, 1761, 741, 548, 547, 546, 543, 541, 540, 522, 523, 524, 525, 526, 527, 528, 529, 531 и 533. **К.О. Позлата** к.п.бр. 49, 48, 37/1, 36/3, 35, 28, 34, 61, 590, 593, 62/10, 71/2, 72/2, 72/1, 76, 75, 74, 73, 70, 68/1, 64, 63, 315, 389/1, 389/2, 390, 391, 388, 386, 311/1, 312, 316, 325, 326/2, 326/1 и 597.

К.О. Бољевац к.п.бр. 107/5, 107/4, 107/3, 107/2, 1483, 165, 153, 149, 166/1, 1477, 1486, 203/1, 239, 241, 242, 306, 307, 308, 315, 540/2, 540/1, 540/9, 528, 527, 323, 1485, 745, 1489, 869, 863, 870, 725/5 и 1488..

2. Пре почетка извођења радова потребно је у сарадњи са надлежном службом „Телекома Србије“ - Служба за планирање и изградњу мреже Крушевац (контакт особа: Александар Брајовић, телефон 037/420-480), извршити идентификацију и обележавање трасе постојећих подземних каблова у зони планираних радова (помоћу инструмента трагача каблова и по потреби пробним ископима на траси), како би се утврдио њихов тачан положај, дубина и евентуална одступања од траса дефинисаних издатим условима.
3. Планираним радовима не сме доћи до угрожавања механичке стабилности и техничких карактеристика мреже електронских комуникација, ни до угрожавања нормалног функционисања телекомуникационог саобраћаја и мора увек бити обезбеђен адекватан приступ постојећим објектима и кабловима ради њиховог редовног одржавања и евентуалних интервенција.
4. На основу приложеног Ситуационог плана, може да се закључи да ће на појединим местима доћи до међусобног укрштања, приближавања и паралелног вођења постојеће подземне ТК инфраструктуре са планираном инфраструктуром гасовода.
5. На местима укрштања, приближавања или паралелног вођења трасе Индустијског дистрибутивног гасовода са постојећом подземном ТК инфраструктуром, инвеститор је у

обавези да обезбеди присуство техничког органа Предузећа за телекомуникације "Телеком Србија" АД.

6. Пројектант, односно извођач радова је у обавези да поштује важеће техничке прописе у вези са дозвољеним растојањима планиране гасоводне инфраструктуре од постојећих ТК објеката.
- Приликом међусобног **укрштања** гасоводне инсталације са постојећом подземном ТК инфраструктуром укрштање обавезно извести под углом од 90° , а уколико се то не може остварити угао укрштања не сме бити мањи од 60° при чему минимално растојање мора бити 0,3м;
 - При приближавању телекомуникационих каблова и других ТК објеката са инсталацијама за развод гаса, у зависности од типа гасовода, минимално растојање мора бити:
 - гасовод ниског притиска (до 0,5 ат) – 0,5 м
 - гасовод средњег притиска (од 0,5 до 1 ат)- 0,5 м
 - гасовод високог притиска (<16 ат)- 0,6 м
 - гасовод високог притиска (>16 ат)- 1,5 м
 - У подручју укрштања не смеју се налазити места наставка како на кабловима тако и на гасоводу.

Наведене инсталације инфраструктуре поставити испод постојеће подземне ТК инфраструктуре.

7. Ров око постојеће подземне ТК инфраструктуре затрпати ситним песком у дебљини слоја од 0,1м, а остали део рова затрпавати у слојевима (шљунком) од по 0,3м са набијањем. Горњу површину земљишта изнад постојеће подземне ТК инфраструктуре вратити у првобитно стање.
8. Предметне гасоводне инсталације поставити испод постојеће подземне ТК инфраструктуре.
9. **Заштиту и обезбеђење постојећих ТК објеката и каблова треба извршити пре почетка било каквих грађевинских радова** и предузети све потребне и одговарајуће мере предострожности како не би , на било који начин, дошло до угрожавања механичке стабилности, техничке исправности и оптичких карактеристика постојећих ТК објеката.
10. Грађевинске радове у непосредној близини постојеће подземне ТК инфраструктуре изводити **искључиво ручним путем** без употребе механизације и уз предузимање свих потребних мера заштите (обезбеђење од слегања, пробни ископи и сл.).
11. У случају да у току извођења предметних радова дође до непредвиђене угрожености постојеће подземне ТК инфраструктуре, инвеститор је дужан да прекине радове и обавести Предузеће за телекомуникације "Телеком Србија" АД, како би се на лицу места направио записник о начину заштите.
12. У случају евентуалног оштећења постојеће подземне ТК инфраструктуре или прекида ТК саобраћаја услед извођења радова, извођач радова је дужан да предузећу „Телеком Србија“ а.д. надокнади целокупну штету по свим основама (трошкове санације и накнаду губитка услед прекида саобраћаја).

С поштовањем,

Шеф Службе за планирање и
изградњу мреже Крагујевац

А. Сенић

Александар Сенић, дипл.инж.ел





ОПЕРАТОР ДИСТРИБУТИВНОГ СИСТЕМА
"ЕПС ДИСТРИБУЦИЈА"

Бр. 8X.00.0.90911-241423/2
03-09-2018 20 год.

БЕОГРАД, МАСАРИКОВА 1-3



ЕПС ДИСТРИБУЦИЈА

ГРАДА КРУШЕВЦА 9060

ПР ЕНГ-01.19/01

04 SEP 2018

KE 377005832

Организац	Служба	Лична	Примљено	Вредност

Огранак Електродистрибуција Крушевац
Крушевац, Косанчићева 32

Наш број: 8X000-D0911-241423/2

Ваш број: 350-239/2018

Место, датум: Крушевац, 30.08.2018.год.

Република Србија
ГРАДСКА УПРАВА
ГРАД КРУШЕВАЦ
Одељење за урбанизам и
грађевинарство
ул. Газиместанска бр.1
Крушевац

ПРЕДМЕТ: Претходни услови за потребе израде Измене Плана детаљне регулације линијских инфраструктурних објеката (разводни гасовод, МРС и дистрибутивна гасоводна мрежа) од РГГ "Југоисток" до кућних мерно регулационих сетова слива Рибарске реке у Крушевцу

Увидом у приложену документацију, достављамо Вам следеће услове за потребе израде Измене Плана детаљне регулације линијских инфраструктурних објеката (разводни гасовод, МРС и дистрибутивна гасоводна мрежа) од РГГ "Југоисток" до кућних мерно регулационих сетова слива Рибарске реке у Крушевцу:

ПОСТОЈЕЋИ ЕЛЕКТРОЕНЕРГЕТСКИ ОБЈЕКТИ

Електроенергетски објекти напонског нивоа 35 kV:

- ДВ 35 kV "МИЛОЈЕ ЗАКИЋ - МОДРИЦА"
- ДВ 35 kV "КРУШЕВАЦ 2 - Б.ШИЉЕГОВАЦ"

Електроенергетски објекти напонског нивоа 10 kV:

- ТС 10/0,4 kV "В.ШИЉЕГОВАЦ 1"
- ТС 10/0,4 kV "В.ШИЉЕГОВАЦ 2"
- ТС 10/0,4 kV "В.ШИЉЕГОВАЦ 3"
- ТС 10/0,4 kV "В.ШИЉЕГОВАЦ 4"
- ТС 10/0,4 kV "В.ШИЉЕГОВАЦ 5"
- ТС 10/0,4 kV "В.ШИЉЕГОВАЦ 6"
- ТС 10/0,4 kV "В.ШИЉЕГОВАЦ 7"
- ТС 10/0,4 kV "В.ШИЉЕГОВАЦ 8"
- ТС 10/0,4 kV "В.ШИЉЕГОВАЦ 9"
- ТС 10/0,4 kV "КАОНИК 1"
- ТС 10/0,4 kV "КАОНИК 2"
- ТС 10/0,4 kV "КАОНИК 3"
- ТС 10/0,4 kV "КАОНИК 4"
- ТС 10/0,4 kV "КАОНИК 5"
- ТС 10/0,4 kV "РИБАРЕ 1"

- ТС 10/0,4 kV "РИБАРЕ 2"
- ТС 10/0,4 kV "РИБАРЕ 3"
- ТС 10/0,4 kV "РИБАРЕ 4"
- ТС 10/0,4 kV "РИБАРЕ 5"
- ТС 10/0,4 kV "РИБАРСКА БАЊА"
- ТС 10/0,4 kV "ЂУНИС 1"
- ТС 10/0,4 kV "ЂУНИС 2"
- ТС 10/0,4 kV "ЂУНИС 3"
- ТС 10/0,4 kV "ЂУНИС 4"
- ТС 10/0,4 kV "ЂУНИС 5"
- ТС 10/0,4 kV "ЂУНИС - СВЕТИ РОМАН"
- ТС 10/0,4 kV "ЂУНИС -ЖЕЛЕЗНИЧКА СТАНИЦА"
- ТС 10/0,4 kV "СУШИЦА 1"
- ТС 10/0,4 kV "СУШИЦА 2"
- ТС 10/0,4 kV "СУШИЦА 3"
- ТС 10/0,4 kV "ЗДРАВИЊЕ 1"
- ТС 10/0,4 kV "ЗДРАВИЊЕ 2"
- ТС 10/0,4 kV "ЗДРАВИЊЕ 3"
- ТС 10/0,4 kV "БЕЛАСИЦА 1"
- ТС 10/0,4 kV "БЕЛАСИЦА 2"
- ТС 10/0,4 kV "ЈОШЈЕ"
- ТС 10/0,4 kV "ГРЕВЦИ"
- ТС 10/0,4 kV "ЗЕБИЦА"
- ТС 10/0,4 kV "ЦРКВИНА"
- ТС 10/0,4 kV "РОСИЦА"
- ТС 10/0,4 kV "БОЈИНЦЕ"
- ТС 10/0,4 kV "РЛИЦА"
- ТС 10/0,4 kV МАЛА РЕКА"
- ТС 10/0,4 kV В.КРУШИНЦЕ"
- ТС 10/0,4 kV "БОЉЕВАЦ"
- ТС 10/0,4 kV В.ПОЉЕ - ЗДРАВИЊЕ 4"
- ТС 10/0,4 kV "БЕЛАСИЦА 3"
- ТС 10/0,4 kV "КАОНИК 7"
- ТС 10/0,4 kV "М.БОГОРОДИЦА"
- ТС 10/0,4 kV М.РЕКА 2"
- ТС 10/0,4 kV "КАОНИК 6"
- ТС 10/0,4 kV "РИБАРЕ 6"
- ТС 10/0,4 kV "ЂУНИС 6"
- ТС 10/0,4 kV "ЗДРАВИЊЕ 5"
- ТС 10/0,4 kV "ЂУНИС 7"
- ТС 10/0,4 kV "ЗДРАВИЊЕ 6 -ПРОВАЛИЈА"
- ТС 10/0,4 kV В.ШИЉЕГОВАЦ 11 - ЦРКВА"
- ТС 10/0,4 kV "В.КРУШИНЦЕ 2"
- ТС 10/0,4 kV "ЗДРАВИЊЕ 7"
- ТС 10/0,4 kV В.ШИЉЕГОВАЦ 12"
- ТС 10/0,4 kV "В.ШИЉЕГОВАЦ 13"
- ТС 10/0,4 kV "СРНДАЉЕ"
- ТС 10/0,4 kV "ЗУБОВАЦ 2"
- ТС 10/0,4 kV "ЗУБОВАЦ 3"
- ТС 10/0,4 kV "КАОНИК 8"
- ТС 10/0,4 kV "ЦРКВИНА 2"
- ТС 10/0,4 kV "ЕКО МЛЕК"
- ТС 10/0,4 kV "ЕКО МЛЕК 2"
- ТС 10/0,4 kV "ЂУНИС ТЕЛЕНОР"
- ТС 10/0,4 kV "ЈОШЈЕ 2"

- ТС 10/0,4 kV "РОСИЦА ПОГЛЕД"
- ТС 10/0,4 kV "КАОНИК ГАЈИЋ"
- ТС 10/0,4 kV "В.ГОЛОВОДЕ 4"
- ТС 10/0,4 kV "КОБИЉЕ 2"
- ТС 10/0,4 kV "КОБИЉЕ 1"
- ТС 10/0,4 kV "КОБИЉЕ 3"
- ТС 10/0,4 kV "СТАНЦИ 2"
- КВ 10 kV огранак 263 В.ШИЉЕГОВАЦ 6
- КВ 10 kV В.Шиљегиовац 3 маг.вод 260
- КВ 10 kV огранак 2661 Сушица 1
- КВ 10 kV "ЋУНИС 2 - ЋУНИС 5"
- КВ 10 kV ст.11-Ћунис Жел.станица-Ћунис 2-Ћунис 5
- КВ 10 kV "ЋУНИС 3 - М.БОГОРОДИЦА"
- КВ 10 kV огранак 298 Рибаре 5
- КВ 10 kV Рибаре 5 Риб. Бања
- КВ 10 kV Риб. Бања - Рибаре 2 162295
- КВ 10 kV Риб.Бања – Срдалье
- КВ 10 kV огранак 306 В.Шиљегиовац 9
- КВ 10 kV маг.вод 306 маг.вод 261
- КВ 10 kV Рибаре 5 – Рибаре 2
- КВ 10 kV Рибаре 6 - Рибаре 5
- КВ 10 kV маг.вод 261 В.Шиљегиовац 4
- ДВ 10 kV за ТС "Црква Мудраковац"
- ДВ 10 kV за Кобиље 3
- ДВ 10 kV за ТС Станци 2
- ДВ 10 kV за ТС Станци 4
- ДВ 10 kV за ТС Ловци 2
- ДВ 10 kV В. ШИЉЕГОВАЦ маг.вод 263
- ДВ 10 kV маг.вод 263 В.Шиљегиовац 3
- ДВ 10 kV огранак 301 В.Шиљегиовац 8
- ДВ 10 kV маг.вод 301 маг.вод 266
- ДВ 10 kV маг.вод 266 огранак 265
- ДВ 10 kV огранак 265 Црквина
- ДВ 10 kV огранак 265 огранак 2661
- ДВ 10 kV Сушица 1 маг.вод 267
- ДВ 10 kV огранак 267 Сушица 2
- ДВ 10 kV огранак 267 Сушица 3
- ДВ 10 kV огранак 266 огранак 308
- ДВ 10 kV огранак 308 Каоник 7
- ДВ 10 kV огранак 308 огранак 270
- ДВ 10 kV огранак 270 Каоник 2
- ДВ 10 kV Каоник 2 - Каоник 4
- ДВ 10 kV маг.вод 270 Каоник 1
- ДВ 10 kV Каоник 1 - Каоник 3
- ДВ 10 kV Каоник 1 маг.вод 305
- ДВ 10 kV огранак 305 Каоник 5
- ДВ 10 kV маг.вод 305 маг.вод 272
- ДВ 10 kV огранак 272 Јошје
- ДВ 10 kV огранак 272 Ћунис 3
- ДВ 10 kV маг.вод 272 маг.вод 276
- ДВ 10 kV огранак 276 Ћунис 4
- ДВ 10 kV огранак 276 Ћунис 1
- ДВ 10 kV Ћунис 1 маг.вод 278
- ДВ 10 kV Ћунис 2 - Свети Роман
- ДВ 10 kV В. ШИЉЕГОВАЦ - В.Шиљегиовац 7

- ДВ 10 kV В.Шиљеговац 7 маг.вод 282
- ДВ 10 kV маг.вод 282 Беласица 2
- ДВ 10 kV Беласица 2 огранак 303
- ДВ 10 kV Беласица 2 - огранак 307
- ДВ 10 kV огранак 307 Беласица 3
- ДВ 10 kV огранак 307 Беласица 1
- ДВ 10 kV Беласица 1 - Зебица
- ДВ 10 kV Беласица 1 - Мала река
- ДВ 10 kV Мала река - В. Крушинце
- ДВ 10 kV Мала река - Рлица
- ДВ 10 kV В. ШИЉЕГОВАЦ - В.Шиљеговац 1
- ДВ 10 kV В.Шиљеговац 1 - В.Шиљеговац 2
- ДВ 10 kV В.Шиљеговац 2 маг.вод 259
- ДВ 10 kV маг.вод 259 маг.вод 282
- ДВ 10 kV маг.вод 259 маг.вод 262
- ДВ 10 kV огранак 262 В.Шиљеговац 5
- ДВ 10 kV маг.вод 262 маг.вод 291
- ДВ 10 kV огранак 291 Гревци
- ДВ 10 kV маг.вод 291 маг.вод 297
- ДВ 10 kV огранак 297 Рибаре 4
- ДВ 10 kV маг.вод 297 маг.вод 292
- ДВ 10 kV огранак 292 Зубовац
- ДВ 10 kV маг.вод 292 Рибаре 1
- ДВ 10 kV Рибаре 1 - Росица
- ДВ 10 kV Рибаре 1 маг.вод 296
- ДВ 10 kV огранак 296 Рибаре 3
- ДВ 10 kV маг.вод 296 маг.вод 295
- ДВ 10 kV маг.вод 295 маг.вод 298
- ДВ 10 kV маг.вод 295 Рибаре 2 162295
- ДВ 10 kV Рибаре 2 - Бољевац 162300
- ДВ 10 kV В. ШИЉЕГОВАЦ 122015 маг.вод 306
- ДВ 10 kV В.Шиљеговац 4 162261 Бојинце

Постојећи подземни кабловски водови су геодетски снимљени и изкартирани, а подаци о њима се налазе у Геодетском заводу.

Електроенергетски објекти напонског нивоа 1 kV: Изменом Плана детаљне регулације линијских инфраструктурних објеката (разводни гасовод, MPC и дистрибутивна гасоводна мрежа) од РГГ "Југоисток" до кућних мерно регулационих сетова слива Рибарске реке у Крушевцу обухваћена је и нисконапонска мрежа на овој територији - ваздушна и подземна.

Општи услови:

- **ОБАВЕЗНО се придржавати препорука ТП-3 ЕПС Дирекција за дистрибуцију, „Приближавање и укрштање енергетских каблова са гасоводом”, дате у прилогу.**
- Дужином трасе постоје стубови нисконапонске мреже и мреже јавног осветљења као и стубови далековода 10 kV и 35 kV који су ван трасе гасовода. Стубове који се евентуално буду нашли у будућој траси гасовода изместити у сарадњи са Електродистрибуцијом Крушевац чије ће трошкове сносити инвеститор.
- Приликом радова обезбедити да стабилност стубова не буде угрожена.
- Предвидети пројектом да извођач радова мора да обавести Електродистрибуцију Крушевац о дану почетка радова и да затражи да Електродистрибуција одреди стручно лице које би пратило изградњу и евентуално обезбедило место рада, ако за тиме буде било потребе чији ће трошкови накнадно бити фактурисани.
- Посебно обратити пажњу на копања у близини трансформаторских станица.

- Од трансформаторских станица трасу гасовода удаљити најмање 2м.У близини трафостаница ископ вршити ИСКЉУЧИВО РУЧНО УЗ ПОВЕЋАНУ ОПРЕЗНОСТ, због постојања изграђеног радног и заштитног уземљења.
- У случају укрштања трасе гасовода са нашим кабловским водовима, потребно је да када започнете са извођењем радова, тј. откопавањем наших каблова који су под напоном, да обезбедите чувара који ће ван радног времена водити рачуна да не дође до њиховог оштећења и угрожавања безбедности људи.
- У случају оштећења подземног кабла која настану услед непажње извођача радова и непридржавања утврђених мера заштите подземног кабла и осталих инсталација, инвеститор ће сносити све трошкове поправке кабла и накнаду штете која настане због прекида напајања кабловског вода и електричне мреже коју напаја оштећени кабли.

ВАЖНО УПОЗОРЕЊЕ: Испод далековода ископ вршити ручно или машином која се не може приближити провондницима мање од 3м.

С поштовањем



Директор огранка
Саша Ђирић
Саша Ђирић дипл. ек.

Доставити :

1. Наслову
2. Служби за енергетику
3. Писарници



TS-10/0,4 KV
"V GOLOVODE 4"

TS-10/0,4 KV
"KOBILJE"

TS-10/0,4 KV
"KOBILJE 1"



DV za TS 10/0,4 kV
"KOBILJE 3"

TS 10/0,4 kV
"KOBILJE 3"

DV za TS 10/0,4 kV
"STANCI 2"

TS 10/0,4 kV
"STANCI 2"

DV za TS 10/0,4 kV
"STANCI 4"



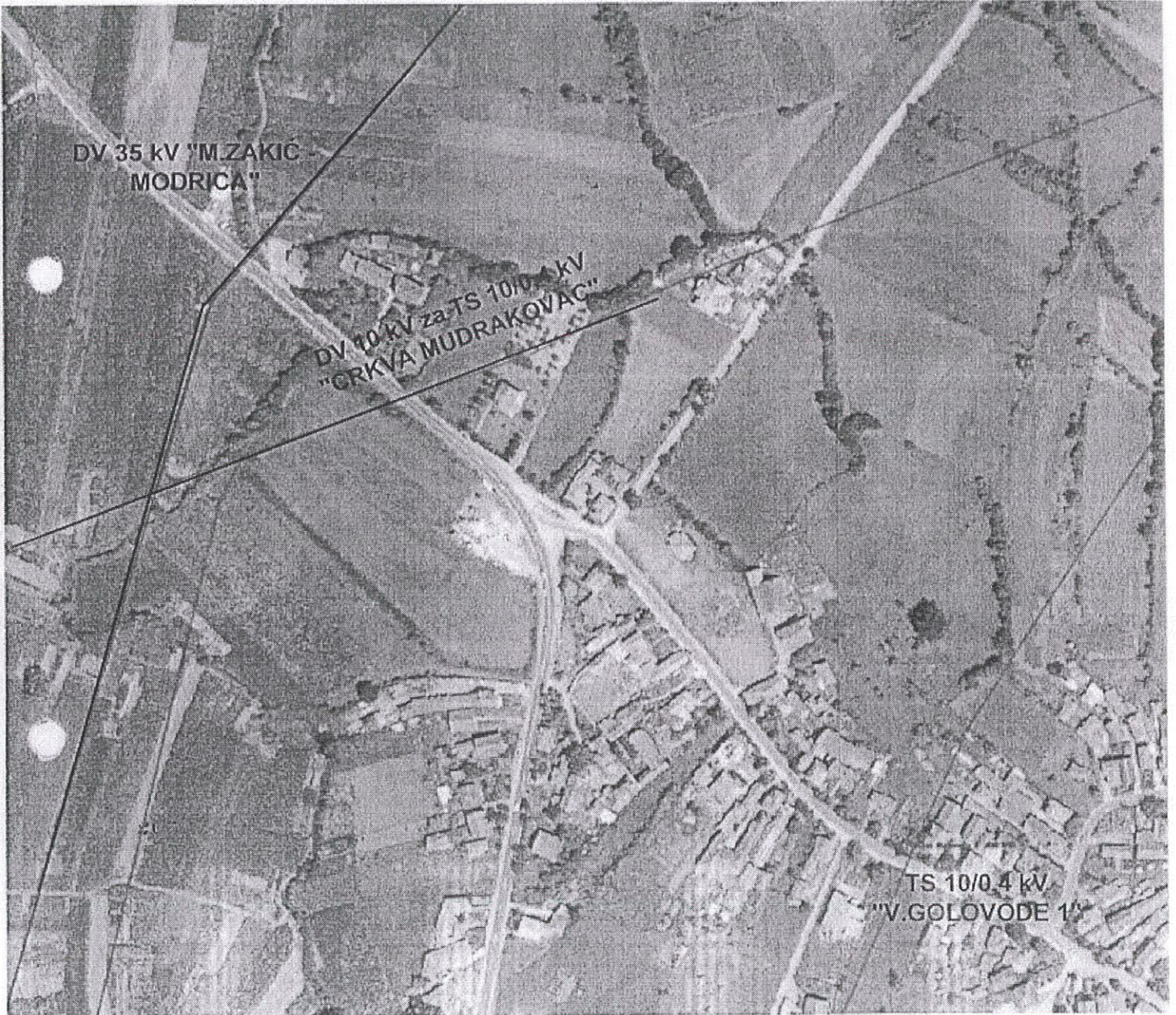

DV 35 kV "M.ZAKIC
MODRICA"

DV 10 kV za TS 10/0.4 kV
"CRKVA MUDRAKOVAC"

TS 10/0.4 kV
"V.GOLOVODE 1"

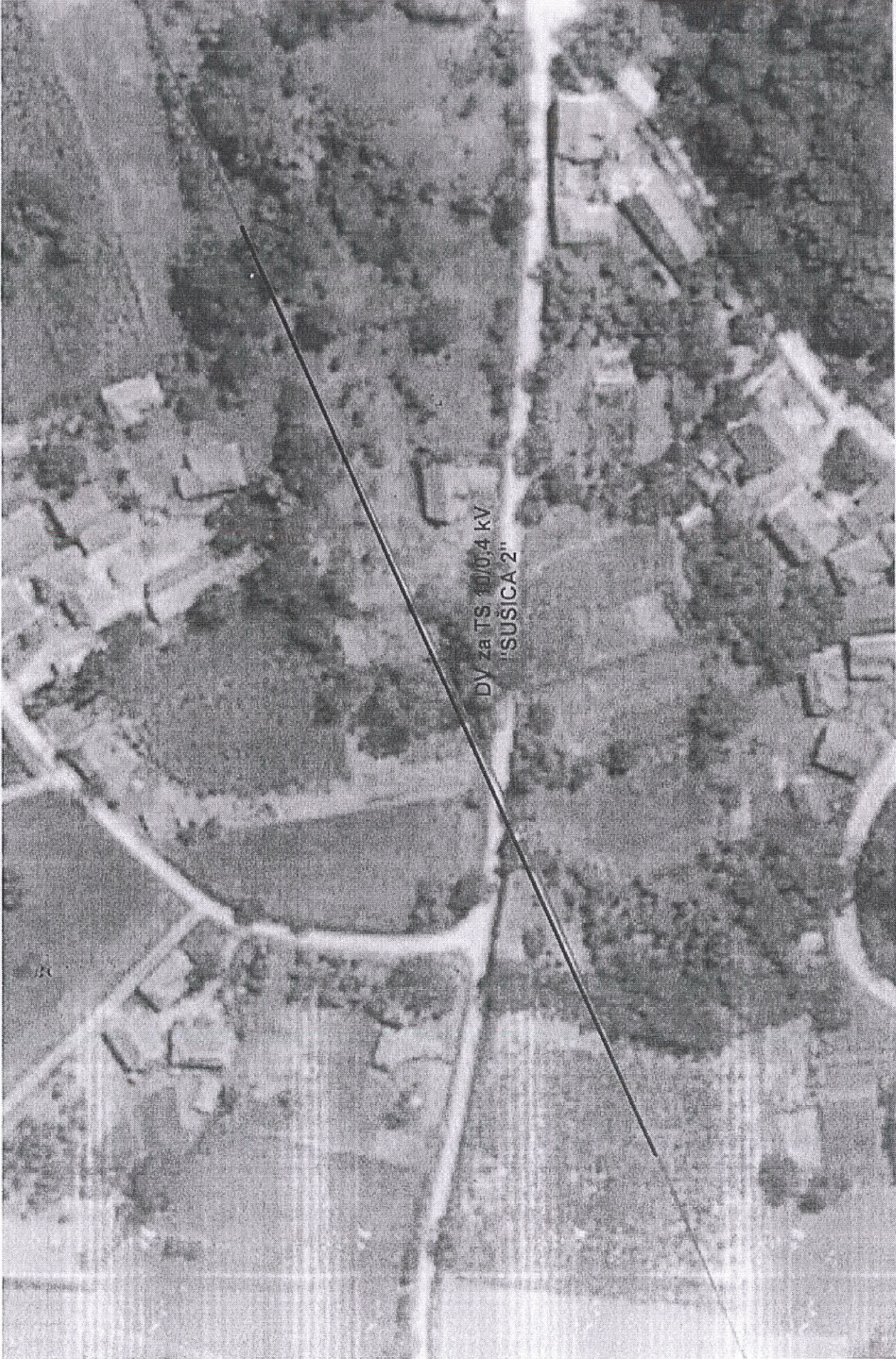

DV za TS, 10/0,4 kV
SUŠICA 2"

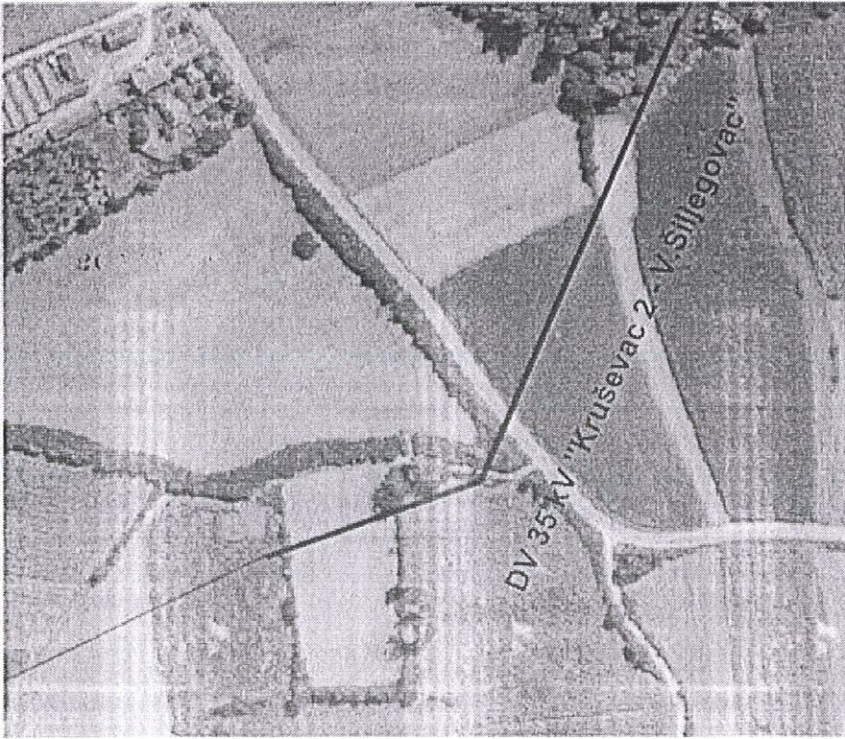

DV 35 kv "Kruševac 2 - V. Sillegovac"

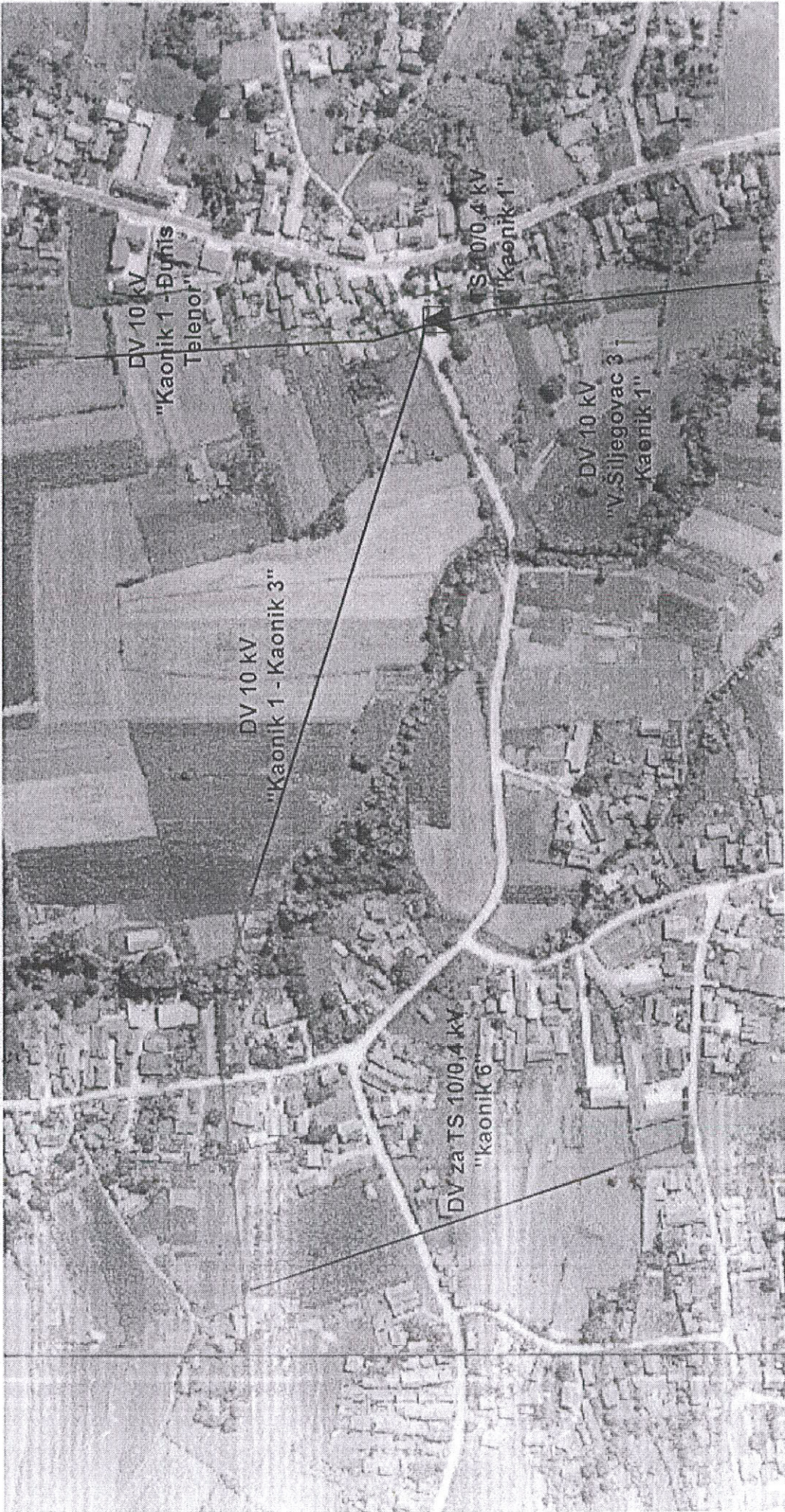



PV-za-TS 10/0,4 kV
Kraonik 2

20

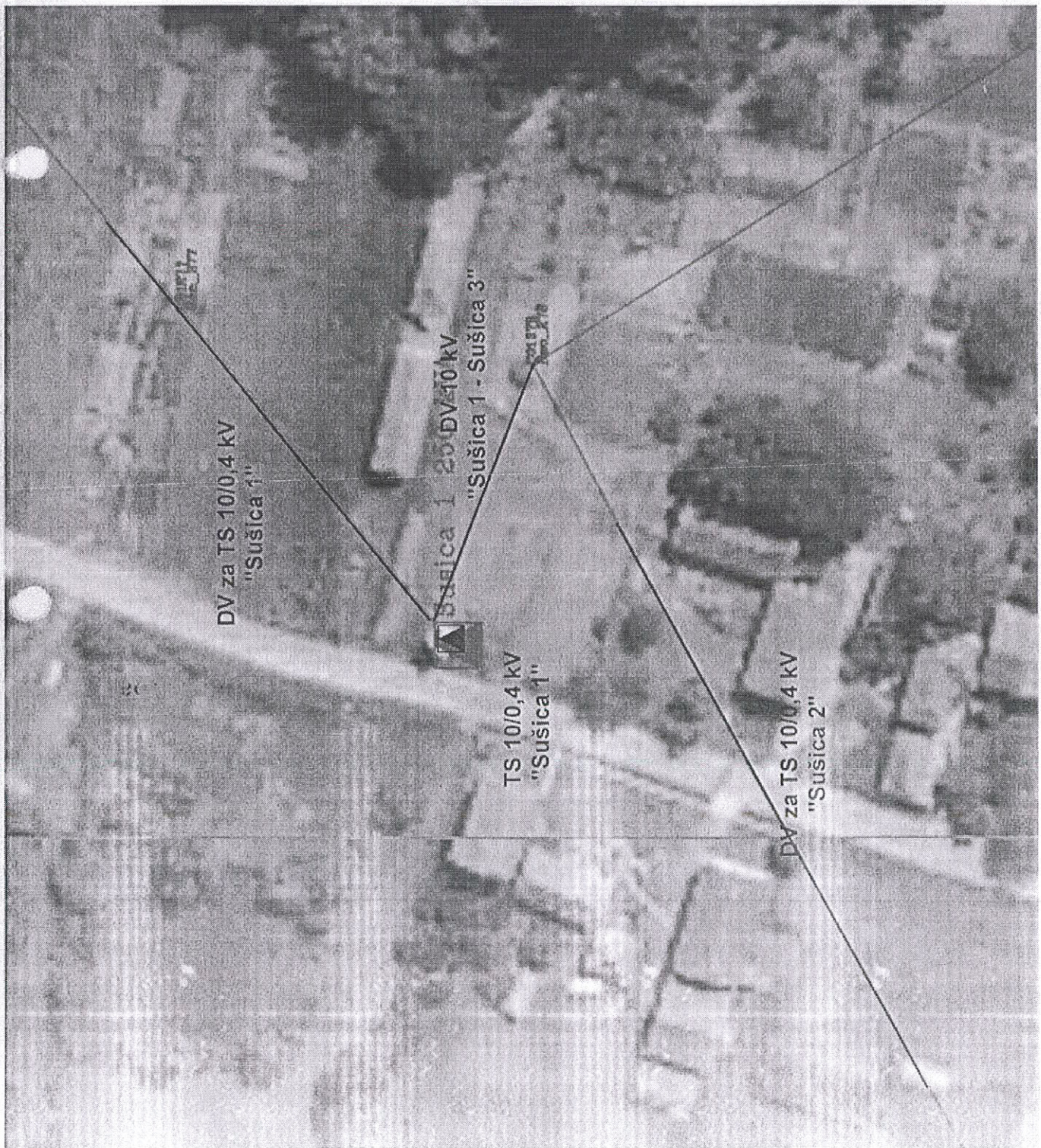

Предмет: Претходни услови за потребе израде Измене Плана детаљне регулације линијских инфраструктурних објеката (разводни гасовод, МРС и дистрибутивна гасоводна мрежа) од РГГ "Југоисток" до кућних мерно регулационих сетова слива Рибарске реке

Поводом Вашег захтева бр. 134 од 21.08.2018. а у вези издавања претходних услова за потребе израде Измене Плана детаљне регулације, према приложеним ситуацијама ЈКП "Водовод - Крушевац" издаје следеће:

Претходне услове

Постоји израђена техничка документација (Главни пројекат) за насељена места у долини слива Рибарске реке и то:

1. **Главни пројекат снабдевања водом насељеног места Каоник** који је израђен од стране предузећа "МП-ВЕЛИКА МОРАВА" из Београда и заведен под бр. 306 од 18.03.2008. године

2. **Главни пројекат снабдевања водом насељених места Црквина, Сушица и Позлата** који је израђен од стране предузећа ЈКП "Водовод-Крушевац" и заведен под бр.406 од 05.03.2008. године

3. **Главни пројекат снабдевања водом насељених места Ђунис и Јошје** који је израђен од стране предузећа ЈКП "Водовод-Крушевац" и заведен под бр.442 од 03.03.2008. године

На достављеним ситуационим плановима у електронској форми (двг. формат) учртана је пројектована градска водоводна мрежа за насељена места Каоник, Црквина, Сушица, Позлата, Ђунис и Јошје и постојећа водоводна мрежа кроз насеља Мудраковац, Велико Головоде, Кобиље и Станци.

Приликом пројектовања других инсталација, теба водити рачуна о томе да:

- Није дозвољено паралелно вођење гасовода или других водова, испод водоводних и канализационих цеви осим при укрштању;

- Приликом укрштања, гасовод (или друга инсталација) може бити положен испод или изнад водоводне и канализационе цеви, и то на растојању од најмање 0,3м. Ако се размаци не могу постићи тада кабл провући кроз заштитну цев.

- На месту паралелног вођења и укрштања водоводних и канализационих са другим инсталацијама ров се копа ручно (без механизације);

- Хоризонтални размак других инсталација од водоводних и канализационих цеви треба да износи најмање 0,5 м;

Напомена: Достављамо вам Диск са учртаним инсталацијама воде

Претходни услови се издају у циљу израде Измене предметног Плана детаљне регулације

Крушевац, 29.08 2018 год.

Руководилац тех. припр.

Бабанин Јасмина

Јасмина Бањанин, дипл. инж. грађ.

Зд Директор

Владимир Милосављевић, дипл. ешц.





10999 ПИСАРНИЦА ГРАДА КРУШЕВЦА

Примљено: 31 OCT 2018

Орган	Орг.	Прело	Вредност

350-239/2018

ГРАДСКА УПРАВА ГРАДА КРУШЕВЦА
Одељење за урбанизам и грађевинарство

КРУШЕВАЦ
Газиместанска 1

На основу вашег захтева број 350-239/2018 од 10.08.2018. године, наш број 953-17910 од 22.08.10.2018. године и достављене допуне број 350-239/2018 од 09.10.2018. године, наш број 953-17910/18-2 од 10.10.2018. године, за издавање услова за израду **Измене Плана детаљне регулације линијских инфраструктурних објеката (разводни гасовод, МРС и дистрибутивна гасоводна мрежа) од РГГ „Југоисток“ до кућних мерно регулационих сетова слива Рибарске реке у Крушевцу**, а у складу са чланом 27, 28 и 46. Закона о планирању и изградњи („Сл.гл.РС“, број 72/09, 81/09, 64/10УС, 24/11,121/12,42/13-УС, 50/13-Ус, 98/13-УС, 132/14)), Правилника о садржини, начину и поступку израде планских докумената („Сл.гл.РС“, број 31/2010) и Правилника о изменама и допунама Правилника о садржини, начину и поступку израде планских докумената („Сл.гл.РС“, број 64/2015), овим путем Вас обавештавамо следеће:

У складу са усвојеном Уредбом о категоризацији државних путева („Сл.гласник РС“, бр 105/2013, 119/2013 и 93/2015), у оквиру границе плана од објеката из наше надлежности налази се:

- Државни пут II А реда број 215, Крушевац-Ђунис-Делиград
- Државни пут II А реда број 216, веза са државним путем 215-Каоник-Рибаре-Вукања-Прокупље-Житорађа-Дољевац-веза са државним путем А1.
- Државни пут II Б реда број 415, Крушевац-Велики Јастребац-Мала Плана-Прокупље
- Државни пут II Б реда број 416, Рибаре-Рибарска Бања

Овим планом је предвиђено:

Државни пут II А реда број 215 (Крушевац-Ђунис-Делиград)

Укрштај Државног пута II А реда број 215 (Крушевац-Ђунис-Делиград):

- Укрштај на км 12+430,
- Укрштај на км 12+596,
- Укрштај на км 13+249,
- Укрштај на км 15+188,
- Укрштај на км 15+939,
- Укрштај на км 17+065,
- Укрштај на км 17+744.

Паралелно вођење са леве стране државног пута II А реда број 215 (Крушевац-Ђунис-Делиград):

- Од станицаже 13+249 до станицаже 13+426
- Од станицаже 13+470 до станицаже 13+947
- Од станицаже 14+578 до станицаже 15+318
- Од станицаже 15+487 до станицаже 15+939
- Од станицаже 16+296 до станицаже 16+349
- Од станицаже 17+744 до станицаже 18+098

Паралелно вођење са десне стране државног пута II А реда број 215 (Крушевац-Ђунис-Делиград):

- Од станицаже 12+353 до станицаже 18+068

Државни пут II А реда број 216 (веза са државним путем 215-Каоник-Рибаре-Вукања-Прокупље-Житорађа-Дољевац-веза са државним путем А1)

Укрштај Државног пута II А реда број 216 (веза са државним путем 215-Каоник-Рибаре-Вукања-Прокупље-Житорађа-Дољевац-веза са државним путем А1):

- Укрштај на км 0+519,
- Укрштај на км 1+069,
- Укрштај на км 1+948,
- Укрштај на км 2+221,
- Укрштај на км 3+611,
- Укрштај на км 4+829,
- Укрштај на км 6+398,
- Укрштај на км 7+042,



Београд,
Булевар краља Александра бр. 282

Укрштај на км 7+142,
Укрштај на км 7+501,
Укрштај на км 7+793,
Укрштај на км 7+941,
Укрштај на км 8+644,
Укрштај на км 10+506,
Укрштај на км 10+988,
Укрштај на км 11+303,
Укрштај на км 11+420,
Укрштај на км 12+874,
Укрштај на км 13+151,
Укрштај на км 15+536,
Укрштај на км 15+672.

- Паралелно вођење са леве стране Државног пута II А реда број 216 (веза са државним путем 215-Каоник-Рибаре-Вукања-Прокупље-Житорађа-Дољевац-веза са државним путем А1):

Од станицаже 0+000 до станицаже 0+917
Од станицаже 0+980 до станицаже 1+447
Од станицаже 2+221 до станицаже 2+901
Од станицаже 6+398 до станицаже 7+042
Од станицаже 8+551 до станицаже 8+644
Од станицаже 15+211 до станицаже 15+610
Од станицаже 15+672 до станицаже 15+710

- Паралелно вођење са десне стране Државног пута II А реда број 216 (веза са државним путем 215-Каоник-Рибаре-Вукања-Прокупље-Житорађа-Дољевац-веза са државним путем А1):

Од станицаже 0+000 до станицаже 1+391
Од станицаже 1+530 до станицаже 2+221
Од станицаже 3+563 до станицаже 3+625
Од станицаже 4+270 до станицаже 5+241
Од станицаже 5+540 до станицаже 6+398
Од станицаже 6+564 до станицаже 6+849
Од станицаже 7+017 до станицаже 15+672

Државни пут II Б реда број 415 (Крушевац-Велики Јастребац-Мала Плана-Прокупље)

- Укрштај Државног пута II Б реда број 415 (Крушевац-Велики Јастребац-Мала Плана-Прокупље):

Укрштај на км 2+568

- Паралелно вођење са леве стране Државног пута II Б реда број 415 (Крушевац-Велики Јастребац-Мала Плана-Прокупље):

Од станицаже 2+568 до станицаже 2+933

- Паралелно вођење са десне стране Државног пута II Б реда број 415 (Крушевац-Велики Јастребац-Мала Плана-Прокупље):

Од станицаже 2+100 до станицаже 2+568

Државни пут II Б реда број 416 (Рибаре-Рибарска бања)

- Укрштај Државног пута II Б реда број 416 (Рибаре-Рибарска бања):

Укрштај на км 0+628,
Укрштај на км 0+638,
Укрштај на км 0+872,
Укрштај на км 1+809,
Укрштај на км 1+890,
Укрштај на км 1+947,
Укрштај на км 2+015,
Укрштај на км 2+784.

- Паралелно вођење са леве стране Државног пута II Б реда број 416 (Рибаре-Рибарска бања):

Од станицаже 0+095 до станицаже 1+278



Београд,
Булевар краља Александра бр. 282

Од стационаже 1+809 до стационаже 1+947

- Паралелно вођење са десне стране Државног пута II Б реда број 416 (Рибаре-Рибарска бања):

Од стационаже 0+335 до стационаже 0+628

Од стационаже 0+872 до стационаже 1+890

Од стационаже 1+947 до стационаже 2+784

Приликом израде Плана деталне регулације, потребно је испунити следеће услове:

- При изради предметног плана, решења ускладити са Законом о путевима ("Сл.гл.РС", број 41/18), Законом о планирању и изградњи ("Сл. Гл. РС", број 72/09, 81/09, 64/10УС, 24/11,121/12,42/13-УС, 50/13-Ус, 98/13-УС, 132/14), планском документацијом вишег реда.
- Информације о стању путне мреже на предметном подручју, као и тачне податке о стационажама државних путева можете добити од стране надлежног Предузећа за путеве на вашој територији, коме су предметне деонице државних путева поверене на заштиту и одржавање.
- У графичким прилозима плана дати тачне стационаже по Референтном систему државних путева (Референтни систем државних путева можете преузети са сајта ЈП „Путеви Србије“ www.putevi-srbije.rs).
- Планом предвидети и обезбедити заштитни појас и појас контролисане градње, на основу члана 34., 35. и 36. Закона о путевима ("Сл.гл.РС", број 41/18), тако да први садржај објеката високоградње, морају бити удаљени минимално 10,0м од ивице земљишног појаса државног пута другог реда уз обезбеђење приоритета безбедног одвијања саобраћаја на предметном путном правцу.
У заштитном појасу и појасу контролисане изградње забрањено је отварање рудника, каменолома и депонија отпада и смећа.
- Планом мора бити адекватно решено прихватање и одводњавање површинских вода, уз усклађивање са системом одводњавања предметног пута.
- Сходно члану 37. Закона о путевима ("Сл.гл.РС" број 41/18), ограде и дрвеће поред јавних путева подижу се тако да не ометају прегледност јавног пута и не угрожавају безбедност саобраћаја.
- У заштитном појасу јавног пута на основу члана 33. став 2. Закона о јавним путевима ("Сл. гл. РС", број 41/18), може да се гради, односно поставља, водовод, канализација, топловод, железничка пруга и други сличан објекат, као и телекомуникационе и електро водове, инсталације, постројења и сл., ако су за извођење тих радова прибављени услови и решење из чл. 17. став 1. Тачка 2 овог закона

• Инсталације

- Инсталације се могу планирати на катастарским парцелама које се воде као јавно добро путевима - својина Републике Србије, и на којима се ЈП "Путеви Србије", Београд води као корисник, или је ЈП "Путеви Србије", Београд правни следбеник корисника.

- Општи услови за постављање инсталација:
 - траса инсталација мора се пројектно усагласити са постојећим инсталацијама поред и испод предметних путева.
- Услови за укрштање инсталација са предметним путем:
 - да се укрштање са путем предвиди искључиво механичким подбушивањем испод трупа пута, управно на пут, у прописаној заштитној цеви,
 - заштитна цев мора бити пројектована на целој дужини између крајних тачака попречног профила пута (изузетно спољња ивица реконструисаног коловоза), увећана за по 3,00m са сваке стране,
 - минимална дубина предметних инсталација и заштитних цеви од најниже коте коловоза до горње коте заштитне цеви износи 1,50m,
 - минимална дубина предметних инсталација и заштитних цеви испод путног канала за одводњавање (постојећег или планираног) од коте дна канала до горње коте заштитне цеви износи 1,20m.
- ⇒ Приликом постављања надземних инсталација водити рачуна о томе да се стубови поставе на растојању које не може бити мање од висине стуба, мерено од спољне ивице земљишног појаса пута, као и да се обезбеди сигурносна висина од 7,00m од највише коте коловоза до ланчанице, при најнеповољнијим температурним условима.
- не дозвољава се вођење инсталација по банкини, по косинама усека или насипа, кроз јаркове и кроз локације које могу бити иницијалне за отварање клизишта.
- Услови за паралелно вођење предметних инсталација са предметним путевима:
 - предметне инсталације морају бити постављене минимално 3,00 m од крајње тачке попречног профила пута (ножице насипа трупа пута или спољње ивице путног канала за одводњавање) изузетно ивице реконструисаног коловоза уколико се тиме не ремети режим одводњавања коловоза.



Београд,
Булевар краља Александра бр. 282

- не дозвољава се вођење инсталација по банкени, по косинама усека или насипа, кроз јаркове и кроз локације које могу бити иницијалне за отварање клизишта.
- на местима где није могуће задовољити услове из претходног става мора се испројектовати и извести адекватна заштита трупа предметног пута.
- Инсталације уз аутопут могу се планирати ван заштитне ограде аутопута.

Особа за контакт: Светлана Јелић, грађ.инж. тел: 011 30 40 695

Достављено:

- 1.Наслову
- 2.Архиви
- 3.Одељење за пројектну документацију

ЈП "ПУТЕВИ СРБИЈЕ"
ИЗВРШНИ ДИРЕКТОР СЕКТОРА ЗА
СТРАТЕГИЈУ, ПРОЈЕКТОВАЊЕ И
РАЗВОЈ



Биљана Вуксановић, дипл.грађ.инж.



РЕПУБЛИКА СРБИЈА
МИНИСТАРСТВО ОДБРАНЕ
СЕКТОР ЗА МАТЕРИЈАЛНЕ РЕСУРСЕ
УПРАВА ЗА ИНФРАСТРУКТУРУ

Број 6988- 2
21. SEP. 2018. године
БЕОГРАД

Обавештење у вези израде Измене
ПДР линијских инфраструктурних
објеката у Крушевцу, доставља.

Чувати до 2023. године
Функција 34 ред.бр 42.
Датум: 20.09.2018. год.
Обрађивач: в.с. М. Пајагић



ГРАД КРУШЕВАЦ
ГРАДСКА УПРАВА
Одељење за урбанизам и грађевинарство
Крушевац

Веза: Захтев Градске управе града Крушевца број 350-239/2018 од 10.08.2018. године

На основу вашег захтева, у складу са тачком 3. и 8. Одлуке о врстама инвестиционих објеката и просторних и урбанистичких планова значајних за одбрану земље ("Службени гласник РС", бр.85/15), а према достављеној документацији, обавештавамо вас да за израду Измене Плана детаљне регулације линијских инфраструктурних објеката (разводни гасовод, МРС и дистрибутивна гасоводна мрежа) од РГГ „Југоисток“ до кућних мерно-регулационих сетова слива Рибарске реке у Крушевцу, нема посебних услова и захтева за прилагођавање потребама одбране земље.

Носилац израде плана је у обавези да у процесу израде примени све нормативе, критеријуме и стандарде у складу са Законом о планирању и изградњи („Службени гласник РС”, бр. 72/09, 81/09 - исправка, 64/10 - УС, 24/11, 121/12, 42/13 - УС, 50/13 - УС, 98/13 - УС, 132/14 и 145/14), као и свим подзаконским актима који регулишу предметну материју.

МП

НАЧЕЛНИК
ПОТПУКОВНИК
Слободан Старчевић

Израђено у 1 (једном) примерку,
умножено у 1 (једном) примерку и достављено:
- Градској управи града Крушевца,
- а/а

Република Србија
МИНИСТАРСТВО УНУТРАШЊИХ ПОСЛОВА
Сектор за ванредне ситуације
Одељење у Крушевцу
09/18/2 Број 217-325/18
Дана 28.08.2018. године
К Р У Ш Е В А Ц
А.Б.

ГРАДСКА УПРАВА
ГРАД КРУШЕВАЦ
Одељење за урбанизам и грађевинарство

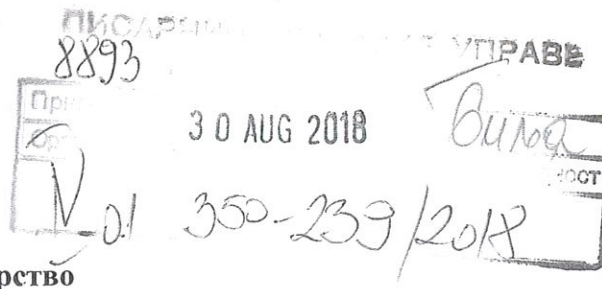

Разматрајући Ваш захтев бр.350-798/2017 од 27.07.2018. године, за издавање претходних услова за заштиту од пожара, у смислу члана 29. Закона о заштити од пожара ("Сл. гласник РС", бр.111/09 и 20/2015), извештавамо Вас да је, приликом израде Измене Плана детаљне регулације линијских инфраструктурних објеката од РГГ „Југоисток“ до кућних мерно регулационих сетова слива Рибарске реке у Крушевцу, потребно предвидети најзначајније мере заштите од пожара, које се састоје у планирању и дефинисању:

- 1) изворишта снабдевања водом и капацитет градске водоводне мреже који обезбеђују довољно количине воде за гашење пожара;
- 2) удаљености између зона предвиђених за стамбене и објекте јавне намене и зона предвиђених за индустријске објекте и објекте специјалне намене;
- 3) приступних путева и пролаза за ватрогасна возила до објекта;
- 4) безбедносних појасева између објеката којима се спречава ширење пожара и експлозије, сигурносних удаљености између објеката или њихово пожарно одвајање;
- 5) могућност евакуације и спасавања људи.

У складу са наведеним елементима које је потребно дефинисати планским документом, потребно је придржавати се:

- Закона о заштити од пожара ("Сл. гласник РС", бр. 111/09 и 20/15);
- Закона о запаљивим и горивим течностима и запаљивим гасовима („сл. гласник РС“, бр. 54/15)
- Правилника о техничким нормативима за заштиту угоститељских објеката од пожара („Службени гласник РС“, бр.61/15);
- Правилника о условима за несметану и безбедну дистрибуцију природног гаса гасоводима притиска до 16 бара („Службени гласник РС“, бр.86/2015);
- Правилника о условима за несметану и безбедну дистрибуцију природног гаса гасоводима притиска већег од 16 бара („Службени гласник РС“, бр.37/2013, 87/2015);
- Правилника о тех. нормативима за приступне путеве, окретнице и уређене платое за ватрогасна возила у близини објеката повећаног ризика од пожара (Сл. лист СРЈ, бр.8/95);
- Правилника о техничким нормативима за електричне инсталације ниског напона ("Сл. лист СФРЈ", 53/88, 54/88 и 28/95),
- Правилника о тех. нормативима за заштиту објеката од атмосферског пражњења ;
- Правилника о техничким нормативима за заштиту електроенергетских постројења и уређаја од пожара („Сл. лист СФРЈ“ бр.74/90);
- Правилника о садржини, начину и поступку израде и начину контроле техничке документације према класи и намени објекта („Сл. гласник РС“ бр.23/15,77/15,58/16,96/16,67/17);

- Правилника о техничким нормативима за израду техничке документације којом морају бити снабдени системи, опрема и уређаји за откривање пожара и алармирање („Сл. лист СФРЈ“ бр.30/95);
- Правилника о техничким нормативима за погон и одржавање електроенергетских постројења и водова (“Сл. лист СРЈ” бр. 41/93)

Такса није наплаћена сходно члану 18 Закона о републичким административним таксама (Сл. гласник РС, бр. 43/03 и 45/15, 83/15, 61/17, 113/17, 3/18 и 50/18).

НАЧЕЛНИК ОДЕЉЕЊА
главни полицијски инспектор
Александар Лазаревић





ЈАВНО КОМУНАЛНО ПРЕДУЗЕЋЕ
ЗА ПРОИЗВОДЊУ И ДИСТРИБУЦИЈУ ТОПЛОТНЕ ЕНЕРГИЈЕ

Градска топлана

37000 КРУШЕВАЦ, Мике Стојановића 13, Телефони: 037/426-482, 426-109, Факс: 037/442-180, Комерц: 441-255

Текући рачуни: 200-2370510101019-86 * 160-7439-69 * 205-85001-98 *

Republika Srbija
Gradska uprava
Grad Kruševac
Odeljenje za urbanizam i
gradevinarstvo

Наш знак 5651 Ваш знак

Крушевац, 22.08.2018 год.

E-mail: jkpgtoplanaks@ptt.rs

МБР: 07279094

ПИБ: 100319447 22 AUG 2018

W 01 350-239/2018

PREDMET: Davanje prethodnih uslova za izradu Izmene Plana detaljne regulacije infrastrukturnih objekata od RGG „Jugoistok“ do kućnih merno regulacionih setova sliva Ribarske reke

Na vaš zahtev (vaš broj 350-239/2018 od 10.08.2018. god., naš broj 5639 od 21.08.2018. god.) za davanje prethodnih uslova za izradu Izmene Plana detaljne regulacije infrastrukturnih objekata (razvodni gasovod, MRS i distributivna gasovodna mreža) od RGG „Jugoistok“ do kućnih merno regulacionih setova sliva Ribarske reke, a nakon uvida u dostavljenu grafičku dokumentaciju, dajemo vam sledeće

PRETHODNE USLOVE

za navedenu izradu Izmene Plana:

Obaveštavamo da JKP „Gradska toplana“ Kruševac ne poseduje i ne planira izgradnju instalacija gradskog toplifikacionog sistema na pomenutoj lokaciji.

obradio:

(G. Grujić, građ. tehničar)



šef Službe razvoja:

(M. Todorović, dipl. maš. inž.)

ЈАВНО ПРЕДУЗЕЋЕ
ЗА УРБАНИЗАМ И ПРОЈЕКТОВАЊЕ
КРУШЕВАЦ

Приложено: 23.08.2018			
Опр. јег.	Број	Предмет	Вредност
T	2177		



ПИСАРНИЦА ЗА УПРАВЉАЊЕ
10762
Примљено: 24 OCT 2018 AA 000546991
Орган: Сектор за развој
IV 01 350-239/2018
"СРБИЈАГАС"
Нови Сад II
Број: 07-07/23853
22. 10. 2018
20

Република Србија
Град Крушевац
Одељење за урбанизам и
грађевинарство
Газиместанска бр. 1
37000 Крушевац
ПАК: 671605

Ваш број: 350-239/2018 од 10.08.2018

Наш број: 07-07/18889 од 22.08.2018 (773/18)

Датум: 18.10.2018

Предмет: Услови за израду Измене Плана детаљне регулације линијских инфраструктурних објеката (разводни гасовод, МРС, и дистрибутивна гасоводна мрежа) од РГГ "Југоисток" до кућних мерно регулационих сетова слива Рибарске реке у Крушевцу

Поштовани,

У вези Вашег захтева бр. 350-239/2017 од 10.08.2018 године за издавање услова за израду Измене Плана детаљне регулације линијских инфраструктурних објеката (разводни гасовод, МРС, и дистрибутивна гасоводна мрежа) од РГГ "Југоисток" до кућних мерно регулационих сетова слива Рибарске реке у Крушевцу, обавештавамо Вас да је у обухвату предметног Плана не постоји изграђена гасна мрежа или објекти у надлежности ЈП "Србијагас", сходно томе ЈП „Србијагас“ нема посебних услова са становишта прописане заштите гасоводне мреже.

Од планираног дистрибутивног гасовода од челичних цеви максималног радног притиска (МОР) 16 bar у Аеродромској (Расинској) улици предвиђеног Генералним урбанистичким планом Крушевца 2014 – 2025, планирати трасу дистрибутивног гасовода од челичних цеви МОР 16 bar, до локација планираних МРС „Головоде“, МРС „Сушица“ и МРС „Каоник“.

У оквиру граница предметног плана предвидети три јавне грађевинске парцеле за трајно изузимање за планиране МРС „Головоде“ капацитета 4000 m³/h, МРС „Сушица“ капацитета 2000 m³/h и МРС „Каоник“ капацитета 4000 m³/h.

Планиране МРС „Головоде“, МРС „Сушица“ и МРС „Каоник“ морају имати приступни пут минималне ширине 3 m и прикључак на електро и ТТ мрежу.

У оквиру граница предметног плана од планираних МРС „Сушица“ и МРС „Каоник“ предвидети дистрибутивну гасоводну мрежу од полиетиленских цеви МОР 4 bar, пречника DN 225 mm, DN 180 mm, DN 125 mm, DN 90 mm, DN 63 mm и DN 40 mm, имајућу у виду густину и намену постојећих и планираних објеката. Дистрибутивни гасовод планирати у регулационом појасу саобраћаница, у јавном земљишту, у зеленим површинама или

тротоарима са једне или обе стране саобраћајнице, зависно од потенцијалних потрошача, тако да се омогући једноставно прикључење на дистрибутивни гасовод.

У текстуалном делу предвидети изградњу гасних прикључака од места прикључења на дистрибутивну гасоводну мрежу МОР 4 bar до објеката будућих потрошача и мерно регулационих станица или регулационих станица и мерних сетова (у складу са планираним начином потрошње гаса) за предметне делове стамбено – пословних објеката тако да сваки власник просторне целине (стамбене или пословне) има посебно мерење потрошње гаса.

При избору трасе планираних гасовода мора се осигурати безбедан и поуздан рад дистрибутивног гасовода, као и заштита људи и имовине, тј. спречити могућност штетних утицаја околине на гасовод и гасовода на околину.

При избору трасе гасовода мора се осигурати:

- 1) да гасовод не угрожава постојеће или планиране објекте, и планирану намену коришћења земљишта;
- 2) рационално коришћење подземног простора и грађевинске површине;
- 3) испуњеност услова у погледу техничких захтева других инфраструктурних објеката у складу са посебним прописима;
- 4) усклађеност са геотехничким захтевима.

Потребно је при изради Плана поштовати сва прописана растојања од гасних инсталација, а у складу са:

- Правилником о условима за несметану и безбедну дистрибуцију природног гаса гасоводима притиска до 16 bar ("Сл. гласник РС", бр. 086/2015),
- и Техничким условима за изградњу у заштитном појасу гасоводних објеката (датим у наставку текста).

Технички услови за изградњу у заштитном појасу гасоводних објеката:

1. Дистрибутивни гасовод од челичних цеви МОР 16 bar

Изградња нових објеката не сме угрозити стабилност, безбедност и поуздан рад гасовода.

Минимално растојање темеља објеката од гасовода од је 3 m.

При планирању саобраћајница и уређењу терена потребно је поштовати прописане висине надслоја у односу на укопан гасовод у зависности од услова вођења (у зеленој површини, испод коловоза и сл.).

Минимална висина надслоја у односу на укопан гасовод у зеленој површини је 0,8 m.

Минимална висина надслоја у односу на укопан гасовод у тротоару (рачунајући од горње ивице цеви до горње коте тротоара) је 1,0 m.

Приликом укрштања гасовода са саобраћајницама, оса гасовода је по правилу под правим углом у односу на осу саобраћајнице. Уколико то није могуће извести дозвољена су одступања до угла од 60°.

Приликом укрштања гасовода са саобраћајницама минимална висина надслоја од горње ивице гасовода до горње коте коловозне конструкције, без примене посебне механичке

заштите, ако се статичким прорачуном цевовода на саобраћајно оптерећење утврди да је то могуће, износи 1,35 m.

Приликом укрштања гасовода са саобраћајницама минимална висина надслоја од горње ивице гасовода до горње коте коловозне конструкције када се гасовод механички штити полагањем у заштитну цев, износи 1,0 m, ако се статичким прорачуном цевовода на саобраћајно оптерећење утврди да је то могуће.

Полагање гасовода дуж саобраћајница се врши без примене посебне механичке заштите ако се статичким прорачуном цевовода на саобраћајно оптерећење утврди да је то могуће, с тим да минимална дубина укопавања од горње ивице гасовода до горње коте коловозне конструкције пута у том случају износи 1,35 m, а све у складу са условима управљача пута.

При паралелном вођењу гасовода са другим инсталацијама, потребно је поштовати Правилник о условима за несметану и безбедну дистрибуцију природног гаса гасоводима притиска до 16 bar:

Минимална дозвољена растојања спољне ивице подземних челичних гасовода 10 bar $<MOP \leq 16$ bar са другим гасоводима, инфраструктурним и другим објектима су:

	Минимално дозвољено растојање (m)	
	Укрштање	Паралелно вођење
Гасоводи међусобно	0,20	0,60
Од гасовода до водовода и канализације	0,20	0,40
Од гасовода до вреловода и топовода	0,30	0,50
Од гасовода до проходних канала вреловода и топовода	0,50	1,00
Од гасовода до нисконапонских и високонапонских ел.каблова	0,30	0,60
Од гасовода до телекомуникационих и оптичких каблова	0,30	0,50
Од гасовода до водова хемијске индустрије и технолошких флуида	0,20	0,60
Од гасовода до резервоара* и других извора опасности станице за снабдевање горивом превозних средстава у друмском саобраћају, мањих пловила, мањих привредних и спортских ваздухоплова	-	5,00
Од гасовода до извора опасности постројења и објеката за складиштење запаљивих и горивих течности укупног капацитета највише 3 m ³	-	3,00
Од гасовода до извора опасности постројења и објеката за складиштење запаљивих и горивих течности укупног капацитета више од 3 m ³ а највише 100 m ³	-	6,00
Од гасовода до извора опасности постројења и објеката за складиштење запаљивих и горивих течности укупног капацитета преко 100 m ³	-	15,00
Од гасовода до извора опасности постројења и објеката за складиштење запаљивих гасова укупног капацитета највише 10 m ³	-	5,00
Од гасовода до извора опасности постројења и објеката за складиштење запаљивих гасова укупног	-	10,00

капацитета више од 10 m ³ а највише 60 m ³		
Од гасовода до извора опасности постројења и објеката за складиштење запаљивих гасова укупног капацитета преко 60 m ³	-	15,00
Од гасовода до шахтова и канала.	0,20	0,30
Од гасовода до високог зеленила	-	1,50
* растојање се мери до габарита резервоара		

Није дозвољено паралелно вођење подземних вода изнад и испод гасовода.

Није дозвољено постављање шахта изнад гасовода.

Приликом укрштања гасовод се по правилу поставља изнад канализације. Уколико се мора поставити испод, неходно је применити додатне мере ради спречавања евентуалног продора гаса у канализацију.

2. Дистрибутивни гасовод од полиетиленских цеви MOP 4 bar

Изградња нових објеката не сме угрозити стабилност, безбедност и поуздан рад гасовода.

Минимално растојање темеља објеката од гасовода од је 1 m.

При планирању саобраћајница и уређењу терена потребно је поштовати прописане висине надслоја у односу на укопан гасовод у зависности од услова вођења (у зеленој површини, испод коловоза и сл.).

Минимална висина надслоја у односу на укопан гасовод у зеленој површини је 0,8 m.

Минимална висина надслоја у односу на укопан гасовод у тротоару (рачунајући од горње ивице цеви до горње коте тротоара) је 1,0 m.

Приликом укрштања гасовода са саобраћајницама и пругама, оса гасовода је по правилу под правим углом у односу на осу саобраћајнице. Уколико то није могуће извести дозвољена су одступања до угла од 60°.

Приликом укрштања гасовода са саобраћајницама минимална висина надслоја од горње ивице гасовода до горње коте коловозне конструкције, без примене посебне механичке заштите, ако се статичким прорачуном цевовода на саобраћајно оптерећење утврди да је то могуће, износи 1,35 m.

Приликом укрштања гасовода са саобраћајницама минимална висина надслоја од горње ивице гасовода до горње коте коловозне конструкције када се гасовод механички штити полагањем у заштитну цев, износи 1,0 m, ако се статичким прорачуном цевовода на саобраћајно оптерећење утврди да је то могуће.

Полагање гасовода дуж саобраћајница се врши без примене посебне механичке заштите ако се статичким прорачуном цевовода на саобраћајно оптерећење утврди да је то могуће, с тим да минимална дубина укопавања од горње ивице гасовода до горње коте коловозне конструкције пута у том случају износи 1,35 m, а све у складу са условима управљача пута.

Приликом укрштања гасовода са железничком пругом минимална висина надслоја од горње ивице гасовода до горње ивице прага железничке пруге износи 1,5 m.

При паралелном вођењу гасовода са другим инсталацијама, потребно је поштовати Правилник о условима за несметану и безбедну дистрибуцију природног гаса гасоводима притиска до 16 bar:

Минимална дозвољена растојања спољне ивице подземних ПЕ гасовода $MOP \leq 4 \text{ bar}$ са другим гасоводима, инфраструктурним и другим објектима су:

	Минимално дозвољено растојање (m)	
	Укрштање	Паралелно вођење
Гасоводи међусобно	0,20	0,40
Од гасовода до водовода и канализације	0,20	0,40
Од гасовода до вреловода и топловода	0,30	0,50
Од гасовода до проходних канала вреловода и топловода	0,50	1,00
Од гасовода до нисконапонских и високонапонских ел.каблова	0,20	0,40
Од гасовода до телекомуникационих и оптичких каблова	0,20	0,40
Од гасовода до водова хемијске индустрије и технолошких флуида	0,20	0,60
Од гасовода до резервоара* и других извора опасности станице за снабдевање горивом превозних средстава у друмском саобраћају, мањих пловила, мањих привредних и спортских ваздухоплова	-	5,00
Од гасовода до извора опасности постројења и објеката за складиштење запаљивих и горивих течности укупног капацитета највише 3 m ³	-	3,00
Од гасовода до извора опасности постројења и објеката за складиштење запаљивих и горивих течности укупног капацитета више од 3 m ³ а највише 100 m ³	-	6,00
Од гасовода до извора опасности постројења и објеката за складиштење запаљивих и горивих течности укупног капацитета преко 100 m ³	-	15,00
Од гасовода до извора опасности постројења и објеката за складиштење запаљивих гасова укупног капацитета највише 10 m ³	-	5,00
Од гасовода до извора опасности постројења и објеката за складиштење запаљивих гасова укупног капацитета више од 10 m ³ а највише 60 m ³	-	10,00
Од гасовода до извора опасности постројења и објеката за складиштење запаљивих гасова укупног капацитета преко 60 m ³	-	15,00
Од гасовода до шахтова и канала.	0,20	0,30
Од гасовода до високог зеленила	-	1,50

* растојање се мери до габарита резервоара

Није дозвољено паралелно вођење подземних водова изнад и испод гасовода.

Није дозвољено постављање шахта изнад гасовода.

Приликом укрштања гасовод се по правилу поставља изнад канализације. Уколико се мора поставити испод, неходно је применити додатне мере ради спречавања евентуалног продора гаса у канализацију.

3. Минимална хоризонтална растојања MPC, MC и PC од стамбених објеката и објеката у којима стално или повремено борави већи број људи су:

Капацитет m ³ /h	MOP на улазу		
	MOP ≤ 4 bar	4 bar < MOP ≤ 10 bar	10 bar < MOP ≤ 16 bar
до 160	уз објекат (отвори на објекту морају бити ван зона опасности)	3m или уз објекат (на зид или према зиду без отвора)	5m или уз објекат (на зид или према зиду без отвора)
од 161 од 1500	3m или уз објекат (на зид или према зиду без отвора)	5m или уз објекат (на зид или према зиду без отвора)	8 m
од 1501 до 6000	5 m	8 m	10 m
од 6001 до 25000	8 m	10 m	12 m
преко 25000	10 m	12 m	15 m
Подземне станице	1 m	2 m	3 m

Растојање из табеле се мери од темеља објекта до темеља MPC MC, односно PC.

4. Минимална хоризонтална растојања MPC, MC и PC од осталих објеката су:

Објекат	MOP на улазу		
	MOP ≤ 4 bar	4 bar < MOP ≤ 10 bar	10 bar < MOP ≤ 16 bar
Железничка или трамвајска пруга	10 m	15 m	15 m
Коловоз градских саобраћајница	3 m	5 m	8 m
Локални пут	3 m	5 m	8 m
Државни пут	8 m	8 m	8 m
Ауто пута	15 m	15 m	15 m
Интерне саобраћајнице	3 m	3 m	3 m
Јавна шеталишта	3 m	5 m	8 m
Извора опасности станице за снабдевање горивом превозних средстава у друмском саобраћају, мањих пловила, мањих привредних и спортских ваздухоплова	10 m	12 m	15 m
Извора опасности постројења и објеката за	10 m	12 m	15 m

складиштење запаљивих и горивих течности и запаљивих гасова			
Трансформаторска станица	10 m	12 m	15 m
Надземни електро водови	0 bar < MOP ≤ 16 bar:		
	1 kV ≥ U	Висина стуба + 3 m*	
	1 kV < U ≤ 110 kV	Висина стуба + 3 m**	
	110 kV < U ≤ 220 kV	Висина стуба + 3,75 m**	
	400 kV < U	Висина стуба + 5 m**	
* али не мање од 10 m.			
** али не мање од 15 m. Ово растојање се може смањити на 8 m за водове код којих је изолација вода механички и електрично појачана			

5. Минимална хоризонтална растојања подземних челичних гасовода MOP 16 bar и полиетиленских гасовода MOP 4 bar од надземне електро мреже и стубова далековода су:

Називни напон	Минимално растојање	
	при укрштању (m)	при паралелном вођењу (m)
1 kV ≥ U	1	1
1 kV < U ≤ 20 kV	2	2
20 kV < U ≤ 35 kV	5	10
35 kV < U	10	15

Минимално хоризонтално растојање се рачуна од темеља стуба далековода.

Рок важности овог документа је годину дана од дана његовог издавања.

С поштовањем,

**СЕКТОР ЗА РАЗВОЈ
ДИРЕКТОР**

Владимир Ласкић, дил. инж. маш.



кгб/мач/ља

ЗАВОД ЗА ЗАШТИТУ СПОМЕНИКА КУЛТУРЕ

Број 1111/3

20.09. 2018 год.

КРАЉЕВО

Завод за заштиту споменика културе Краљево

36000 Краљево, Цара Лазара 24, ПИБ 100239951, матични број 07101104

тел. 036 331 866, тел/факс 036 321 025, e-mail: zzzskv@gmail.com

жирос рачун: 840-69664-74, 840-69668-62

ПИСАРНИЦА ГРАДСКЕ УПРАВЕ
9680
21 SEP 2018
AA 000 881 987
W 01 350-239/2018

Градска управа Града Крушевца
Одељење за урбанизам и грађевинарство

37000 Крушевац
Газиместанска 1

Предмет: Достављање услова чувања, одржавања и коришћења културних добара и добара која уживају претходну заштиту и утврђене мере заштите за потребе израде Измене плана детаљне регулације линијских инфраструктурних објеката (разводни гасовод, МРС и дистрибутивна гасоводна мрежа) од РГГ Југоисток до кућних мерно регулационих сетова слива Рибарске реке у Крушевцу

Завод за заштиту споменика културе Краљево, на основу члана 107 Закона о културним добрима („Службени гласник РС“, бр.71/94, 52/2011-др.закон, 99/2011-др.закон) (у даљем тексту: Закон), поступајући по вашем захтеву број: 350-239/2018 од 21.08.2018. године, за издавање услова чувања, одржавања и коришћења културних добара и добара која уживају претходну заштиту и утврђене мере заштите за потребе израде Измене плана детаљне регулације линијских инфраструктурних објеката (разводни гасовод, МРС и дистрибутивна гасоводна мрежа) од РГГ Југоисток до кућних мерно регулационих сетова слива Рибарске реке у Крушевцу, запримљеног у овом Заводу под бројем 1111/1 од 22.08.2018. године, обавештава вас следеће:

Прегледом диспозиције планског подручја, без теренске перспекције, а на основу увида у расположиву документацију овог Завода (Елаборат Заштите који је овај Завод израдио за потребе доношења Просторног плана града Крушевца током 2006 и Елаборат израђен за потребе доношења Генералног урбанистичког плана Крушевца током 2014), констатовано је да је у просторном обухвату предметног планског документа смештено добро под претходном заштитом и то евидентирана целина Рибарска Бања (Евиденциони лист број 1264/3 од 19.09.2018. године) која ужива заштиту на основу члана 29. Закона о културним добрима („Службени гласник РС“, бр. 71/94, 52/2011-др.закон, 99/2011-др. закон).

- За простор евидентиране целине Рибарска Бања прибавити посебне услове Завода у Краљево. Заводу доставити Пројекат гасоводне мреже у оквиру Бање како би Завод издао детаљне мере.
- Сви радови на набројаним парцелама морају бити извођени уз континуирани надзор археолога, будући да је простор Бање коришћен и у ранијим историјским периодима, што подразумева постојање остатака материјалне културе испод садашњег нивоа тла.
- Увидом у Елаборате заштите на простору Плана утврђено је постојање следећих локалитета са археолошким садржајем од интереса за службу заштите:
 - Локалитет Лева обала Расине у Мудраковцу (централна тачка N: 4822939 E: 7528187)
 - Каоник, локалитет Свети Мина (централна тачка N: 4822869 E: 7540717)
 - Каоник, локалитет Градина (централна тачка: N: 4823962 E: 7541947)
 - Каоник, локалитет Римско гробље (централна тачка: N: 4823043 E: 7540776)
 - Беласица, локалитет Провалија
 - Бољевац, локалитет Латински Рид



Завод за заштиту споменика културе Краљево

36000 Краљево, Цара Лазара 24, ПИБ 100239951, матични број 07101104

тел. 036 331 866, тел/факс 036 321 025, e-mail: zzzskv@gmail.com

жирос рачун: 840-69664-74, 840-69668-62

- Бољевац, локалитет Чукар
- Велики Шиљеговац, локалитет Велики луг
- Велики Шиљеговац, локалитет Селиште
- Зебица, локалитет Драшковац
- Зебица, локалитет Дуњак
- Зебица, локалитет Латинско гробље
- Мала Река, локалитет Јасењак
- Позлата, локалитет Ораница
- Позлата, локалитет Позлатска река
- Позлата, локалитет Бабљача/Каладушина
- Рибаре, локалитет Прђински брег/Римско гробље
- Росица, локалитет Киживица
- Ђунис, локалитет Никољац (централна тачка: N: 4828614 E: 7540993)

- ⊕ За део локалитета не постоје прецизне позиције будући да су преузети из старије документације, а за потребе издавања овог Решења није било материјалних могућности за спровођење теренског рекогносцирања. Напомињемо да су за остатак локалитета дате централне тачке и да мере заштите важе за радијус од 150 метара у односу на њих.
- ⊕ Уколико траса гасовода пролази у близини или преко назначених локалитета неопходно је Заводу доставити Пројекат како би се издале посебне мере техничке заштите. У зависности од обима радова и близине локалитета Завод може прописати меру извођења заштитних археолошких истраживања или континуираног праћења земљаних радова од стране стручног лица.

- уколико се приликом земљаних радова на простору Плана наиђе на, до сада непознати, археолошки материјал или структуре из прошлости прописује се обавеза Инвеститору/Извођачу да одмах обуставе радове и обавесте Завод, као територијално надлежну установу заштите непокретног културног наслеђа.
- Инвеститор/Извођач су дужни да предузму мере заштите како откривени археолошки материјал не би био уништен и оштећен.
- након увида у материјал стручно лице Завода има права да обустави радове и пропише извођење заштитних археолошких истраживања, односно континуираног стручног праћења радова.
- трошкове ископавања, праћења радова и конзервације откривеног материјала сноси Инвеститор.

Инвеститор је дужан да сачини нацрт планске документације и на исти прибави мишљење овог Завода.

Обрађивачи:

Мр Катарина Грујовић Брковић, етнолог-антрополог
Марија Алексић Чеврљаковић, дипл. археолог
Љиљана Александрић, дипл. правник

С поштовањем,

Доставити:

- Подносиоцу захтева
- Архиви Завода

За Завод
в.д. директора
Иван Милуновић

РЕПУБЛИКА СРБИЈА
ЗАВОД ЗА ЗАШТИТУ ПРИРОДЕ СРБИЈЕ
Канцеларија у Нишу, Војда Карађорђа 14/II
Тел: +381 18/523-448; 523-449;
Факс: +381 18/523-450;

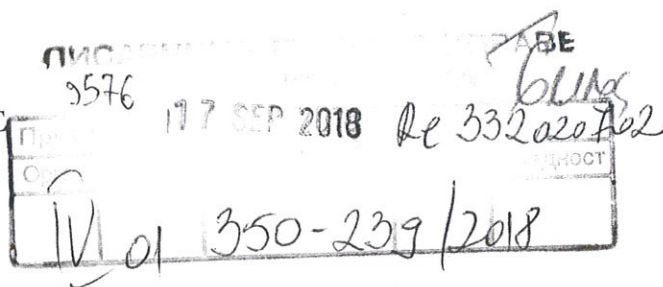

Завод за заштиту природе Србије, Београд, ул. др Ивана Рибара бр. 91, на основу члана 9. Закона о заштити природе („Службени гласник РС“, бр. 36/2009, 88/2010, 91/2010 – исправка и 14/2016) и члана 136. Закона о општем управном поступку („Службени гласник РС“, бр. 18/2016), решавајући по захтеву Број 350-239/2018 од 10.08.2018. године, Градске управе Крушевац, ул. Газиместанска бр. 1, за издавање услова заштите природе за израду Измене Плана детаљне регулације линијских инфраструктурних објеката од РГТ „Југоисток“ до кућних мерно-регулационих сетова слива Рибарске реке у Крушевцу (даље: План), дана 14.09 2018. године под 03 бр. 020-2297/2 доноси

РЕШЕЊЕ

1. Предметно подручје се не налази у оквиру заштићеног подручја за које је спроведен или покренут поступак заштите, као ни у обухвату еколошке мреже. Сходно томе, издају се следећи услови заштите природе:
 - 1) Планом предвидети, за све радове у току изградње и по пуштању гасовода у функцију, таква решења и мере којима ће се спречити односно онемогућити загађење ваздуха, земљишта и подземних вода;
 - 2) уређењем простора планирати рационално коришћење и организацију, заштиту и управљање простором. Рационално коришћење и заштиту простора предвидети функционалном организацијом простора и поделом на зоне и целине. Поделу урадити на основу урбоморфолошких и геоморфолошких карактеристика, у складу са основном наменом;
 - 3) планом предвидети строго придржавање коридора трасе гасовода током извођења радова, како радови не би оставили последице на шири простор;
 - 4) манипулативне површине током извођења радова просторно ограничити;
 - 5) предвидети максимално коришћење постојеће саобраћајне инфраструктуре за прилаз локацији - планираној траси;
 - 6) у оквиру предвиђене намене површина, планирати очување групе стабала, појединачна стабла, живице, међе, кошанице и травне површине, као и друге екосистеме са очуваном или делимично измењеном дрвенастом, жбунастом или ливадском вегетацијом. У том смислу, трасу гасовода прилагодити ситуацији на терену;
 - 7) уколико је неопходна сеча стабала обавезно прибавити сагласност надлежне институције;
 - 8) планирати да се током извођења радова на самој траси при ископу земље води рачуна да се не оштети коренов систем стабала дуж трасе гасовода. Уколико је корен близу ископ земље вршити ручно, а не машински како не би дошло до његовог оштећења;

- 9) предузети све мере предострожности како би се стабла у близини трасе максимално заштитила и сачувала од могућег оштећења при кретању транспортних средстава и грађевинских машина, као што је ломљење грана и скидање коре са дебла, или на било који други начин нарушила њихова битна својства;
 - 10) предвидети подземно вођење гасовода. Трасе ровова за полагање гасне инсталације поставити тако да гасна мрежа задовољи минимална прописана одстојања у односу на друге инсталације и објекте инфраструктуре. Уколико се заштитна растојања не могу остварити, применити додатне мере (заштитне цеви, повећана дебљина цеви, итд);
 - 11) укрштање гасовода са саобраћајницама планирати уз његово полагање у заштитну цев или канал, изузев ако се прорачуном докаже да то није потребно. При томе се мора обезбедити природна вентилација канала, заштитне цеви или подземног пролаза;
 - 12) зона безбедности гасовода у односу на планиране грађевинске линије објеката треба да буде минимум 1 m. Гасовод не полагати испод зграда и других објеката високоградње;
 - 13) обезбедити услове очувања ресурса, односно рационално коришћење земљишта при ископу земље на траси. У том смислу хумусни слој уклонити и сачувати, како би се вратио на првобитно место и искористио за санирање и озелењавање терена, након изведених радова;
 - 14) забранити сервисирање возила и машина дуж трасе гасовода. Уколико дође до хаваријског изливања горива, уља и других штетних материја обавезна је санација површине и враћање у првобитно стање, у циљу заштите земљишта и подземних вода;
 - 15) предвидети да се током извођења радова на предметном подручју одржава примерен ниво комуналне хигијене, односно систематски прикупљати и депоновати отпад који се јавља у процесу градње и боравка радника у зони градилишта;
 - 16) планирати уређење предметног подручја по изведеним радовима, а уколико је дошло до нарушавања терена, извршити санацију и озелењавање уз употребу аутохтоних врста;
 - 17) уколико се током планираних радова наиђе на геолошко-палеонтолошке или минералношко-петролошке објекте, за које се претпоставља да имају својство природног добра, сходно Закону о заштити природе извођач је дужан да обавести министарство надлежно за послове заштите животне средине у року од 8 дана, односно предузме све мере како се природно добро не би оштетило до доласка овлашћеног лица.
2. Ово Решење не ослобађа подносиоца захтева да прибави и друге услове, дозволе и сагласности предвиђене позитивним прописима.
 3. За све друге радове/активности на предметном подручју или промене планске документације, потребно је поднети нови захтев.
 4. У поступку доношења, односно усвајања Плана потребно је од Завода прибавити мишљење о испуњености услова из овог Решења.

5. Уколико подносилац захтева у року од две године од дана достављања овог Решења не отпочне радове и активности за које је ово Решење издато, дужан је да поднесе захтев за издавање новог Решења.
6. Подносилац захтева је ослобођен плаћања таксе за издавање овог Решења у складу са чл. 4. тачка бр. 2 Правилника о висини и начину обрачуна и наплате таксе за издавање акта о условима заштите природе („Службени гласник РС“, бр. 73/2011 и 106/2013).

Образложење

Завод за заштиту природе Србије примио је дана 22.08.2018. године Захтев заведен под 03 Бр. 020-2297/1 Градске управе Крушевац, ул. Газиместанска бр. 1, за издавање услова заштите природе за израду Измене Плана детаљне регулације линијских инфраструктурних објеката (разводни гасовод, МРС и дистрибутивна мрежа) од РГГ „Југоисток“ до кућних мерно-регулационих сетова слива Рибарске реке у Крушевцу.

На основу достављеног захтева и пратеће документације подносиоца захтева, утврђено је да се ради Измена Плана детаљне регулације за подручје од разводног градског гасовода „Југоисток“ друга фаза, Аеродромска улица у Крушевцу, до насељених места подручја Рибарске реке. За наведени План донета је Одлука о изради Измене Плана детаљне регулације линијских инфраструктурних објеката (разводни гасовод, МРС и дистрибутивна мрежа) од РГГ „Југоисток“ до кућних мерно-регулационих сетова слива Рибарске реке („Службени лист Града Крушевца“, бр. 10/2018).

Плански основ за израду Плана представљају Генерални план Крушевац 2021. год. („Службени лист општине Крушевац“ бр. 4/2005.) и Генерални урбанистички план Крушевца 2025. („Службени лист града Крушевца“, бр. 3/2015) којима је предвиђена изградња наведених инфраструктурних објеката, као и Просторни план града Крушевца („Службени лист града Крушевца“, бр.4/2011) којим је обрађена гасификација и гасоводна мрежа у оквиру просторног развоја инфраструктурних система.

Намена простора обухваћеног Планом је опредељена плановима вишег реда и обухвата изградњу инфраструктурних објеката и то: разводни градски гасовод „Југоисток“ (друга фаза), мерно - регулационе станице „Головоде“ „Сушица“ и „Каоник“, и дистрибутивна гасоводна мрежа „Крушевац-Југоисток“ од РГГ „Југоисток“ у Аеродромској улици у Крушевцу, до кућних мерно-регулационих сетова у насељима подручја Рибарске реке.

Општи циљ израде Плана је стварање планског основа за дефинисање услова коришћења земљишта, зона заштите, уређења простора дефинисањем траса и капацитета објеката инфраструктуре за планиране намене у обухвату плана. Циљ израде плана је формирање регулације изградње гасоводне мреже и мерно регулационих станица у обухвату плана, а у складу са смерницама планова вишег реда и условима надлежних предузећа.

Увидом у Централни регистар заштићених природних добара Србије и документацију Завода за заштиту природе Србије, а у складу са прописима који регулишу област заштите природе, утврђени су услови заштите природе из диспозитива овог Решења. Предметно подручје се не налази у оквиру заштићеног подручја за које је спроведен или покренут поступак заштите, као ни у обухвату еколошке мреже.

5. Уколико подносилац захтева у року од две године од дана достављања овог Решења не отпочне радове и активности за које је ово Решење издато, дужан је да поднесе захтев за издавање новог Решења.
6. Подносилац захтева је ослобођен плаћања таксе за издавање овог Решења у складу са чл. 4. тачка бр. 2 Правилника о висини и начину обрачуна и наплате таксе за издавање акта о условима заштите природе („Службени гласник РС“, бр. 73/2011 и 106/2013).

Образложење

Завод за заштиту природе Србије примио је дана 22.08.2018. године Захтев заведен под 03 Бр. 020-2297/1 Градске управе Крушевац, ул. Газиместанска бр. 1, за издавање услова заштите природе за израду Измене Плана детаљне регулације линијских инфраструктурних објеката (разводни гасовод, МРС и дистрибутивна мрежа) од РГГ „Југоисток“ до кућних мерно-регулационих сетова слива Рибарске реке у Крушевцу.

На основу достављеног захтева и пратеће документације подносиоца захтева, утврђено је да се ради Измена Плана детаљне регулације за подручје од разводног градског гасовода „Југоисток“ друга фаза, Аеродромска улица у Крушевцу, до насељених места подручја Рибарске реке. За наведени План донета је Одлука о изради Измене Плана детаљне регулације линијских инфраструктурних објеката (разводни гасовод, МРС и дистрибутивна мрежа) од РГГ „Југоисток“ до кућних мерно-регулационих сетова слива Рибарске реке („Службени лист Града Крушевца“, бр. 10/2018).

Плански основ за израду Плана представљају Генерални план Крушевац 2021. год. („Службени лист општине Крушевац“ бр. 4/2005.) и Генерални урбанистички план Крушевца 2025. („Службени лист града Крушевца“, бр. 3/2015) којима је предвиђена изградња наведених инфраструктурних објеката, као и Просторни план града Крушевца („Службени лист града Крушевца“, бр.4/2011) којим је обрађена гасификација и гасоводна мрежа у оквиру просторног развоја инфраструктурних система.

Намена простора обухваћеног Планом је опредељена плановима вишег реда и обухвата изградњу инфраструктурних објеката и то: разводни градски гасовод „Југоисток“ (друга фаза), мерно - регулационе станице „Головоде“ „Сушица“ и „Каоник“, и дистрибутивна гасоводна мрежа „Крушевац-Југоисток“ од РГГ „Југоисток“ у Аеродромској улици у Крушевцу, до кућних мерно-регулационих сетова у насељима подручја Рибарске реке.

Општи циљ израде Плана је стварање планског основа за дефинисање услова коришћења земљишта, зона заштите, уређења простора дефинисањем траса и капацитета објеката инфраструктуре за планиране намене у обухвату плана. Циљ израде плана је формирање регулације изградње гасоводне мреже и мерно регулационих станица у обухвату плана, а у складу са смерницама планова вишег реда и условима надлежних предузећа.

Увидом у Централни регистар заштићених природних добара Србије и документацију Завода за заштиту природе Србије, а у складу са прописима који регулишу област заштите природе, утврђени су услови заштите природе из диспозитива овог Решења. Предметно подручје се не налази у оквиру заштићеног подручја за које је спроведен или покренут поступак заштите, као ни у обухвату еколошке мреже.

Предметни радови се могу реализовати под условима дефинисаним овим Решењем, јер је процењено да неће угрозити природне вредности подручја.

Законски основ за доношење решења:

Закон о заштити природе („Службени гласник РС“, бр. 36/2009, 88/2010, 91/2010- исправка и 14/2016).

На основу свега наведеног, одлучено је као у диспозитиву овог Решења.

Подносилац захтева је ослобођен од плаћања таксе у складу са чланом 18. Закона о републичким административним таксама („Службени гласник РС“, бр. 43/2003, 51/2003, 61/2005, 101/2005, 5/2009, 54/2009, 50/2011, 70/2011, 55/2012, 93/2012, 47/2013, 65/2013, 57/2014, 45/2015, 83/2015, 112/2015, 50/2016, 61/2017, 113/2017 и 3/2018-исправка).

Упутство о правном средству: Против овог Решења може се изјавити жалба Министарству заштите животне средине у року од 15 дана од дана пријема решења. Жалба се предаје писмено или изјављује усмено на записник Заводу за заштиту природе Србије.

ДИРЕКТОР
Александар Драгишић

Достављено:

- Подносиоцу захтева
- Архива х 2



Република Србија
ГРАДСКА УПРАВА
ГРАД КРУШЕВАЦ
Одељење за урбанизам и грађевинарство, Крушевац
Бр. **350 - 239 /2018**
15.08.2018.године



ЈАВНО ПРЕДУЗЕЋЕ
ЗА УРБАНИЗАМ И ПРОЈЕКТОВАЊЕ
КРУШЕВАЦ

Прихваћено: 24.08.2018 - 47/6

Орг. јег.	Број	Предмет	Бр.
1	2199		

На основу чл.48, 49, а у вези чл.45а и 52 Закона о планирању и изградњи ("Сл.гл.РС", бр.72/09, 81/09-испр, 64/10-одлука УС, 24/11, 121/12, 42/13-одлука УС, 50/13-одлука УС, 98/13-одлука УС, 132/14 и 145/14) и чл.36-42 Правилника о садржини, начину и поступку израде докумената просторног и урбанистичког планирања („Сл.гласник РС”, бр.64/2015), Одељење за урбанизам и грађевинарство Градске управе града Крушевца, доноси:

ИЗВЕШТАЈ
О ОБАВЉЕНОМ РАНОМ ЈАВНОМ УВИДУ
у материјал за израду нацрта измене Плана детаљне регулације линијских
инфраструктурних објеката (разводни гасовод, МРС и дистрибутивна гасоводна
мрежа) од РГГ „Југоисток“ до кућних мерно регулационих сетова слива Рибарске
реке

I УВОДНИ ДЕО

Одлука о изради измене Плана детаљне регулације линијских инфраструктурних објеката (разводни гасовод, МРС и дистрибутивна гасоводна мрежа) од РГГ „Југоисток“ до кућних мерно регулационих сетова слива Рибарске реке, донета је на Скупштини града Крушевца, 07.06.2018.год., под бр.350-318/2018.

Одлука о неприступању изради стратешке процене утицаја измене Плана детаљне регулације линијских инфраструктурних објеката (разводни гасовод, МРС и дистрибутивна гасоводна мрежа) од РГГ „Југоисток“ до кућних мерно регулационих сетова слива Рибарске реке на животну средину, донела је Градска управа града Крушевца, 01.06.2018. год., под бр.350-284/2018.

Израда Плана поверена је ЈП за урбанизам и пројектовање.

II ПОДАЦИ О ОГЛШАВАЊУ

Рани Јавни увид измене Плана детаљне регулације линијских инфраструктурних објеката (разводни гасовод, МРС и дистрибутивна гасоводна мрежа) од РГГ „Југоисток“ до кућних мерно регулационих сетова слива Рибарске реке, обавио се у холу зграде Градске управе града Крушевца, ул. Газиместанска бр. 1, у периоду од 8 - 20 часова, као и у канцеларији бр. 16, сваког радног дана у периоду од 08 - 16 часова, од 27.07.2018.године до 10.08.2018.године.

Сва заинтересована лица могла су да изврше рани јавни увид, дају примедбе и сугестије у писаној форми, у пријемној канцеларији бр. 31, Градске управе града Крушевца, закључно са 10.08.2018.године.

Оглас о раном јавном увиду објављен је у средствима медија: Радио телевизији Крушевац 27.07.2018.године, као и на сајту града Крушевца, у периоду од 27.07.2018.године до 10.08.2018.године.

III ПРИМЕДБЕ И СУГЕСТИЈЕ

У току раног јавног увида достављена је 1 примедба:

1. 999 - 2454 /2018, од 10.08.2018.год., Расина Енергогас доо, Крушевац

У Крушевцу,
15.08.2018.год.

НАЧЕЛНИК ГРАДСКЕ УПРАВЕ
П.О.НАЧЕЛНИК ОДЕЉЕЊА
Ивана Пајић, дипл.правник





47/6

Република Србија
ГРАДСКА УПРАВА
ГРАД КРУШЕВАЦ
Комисија за планове града Крушевца
број : **350-239/2018**
датум: **24.08.2018**.године

На основу члана 45а, а у вези са чл.52 Закона о планирању и изградњи ("Сл. гласник РС" бр.72/09, 81/09-исправка, 64/2010- одлука УС, 24/2011, 121/2012, 42/2013 - одлука УС и 50/2013- одлука УС, 98/13- одлука УС, 132/14, 145/14), чл.42. Правилника о садржини, начину и поступку израде докумената просторног и урбанистичког планирања („Сл.гласник РС“ бр.64/2015) и чл. 2 Одлуке о образовању Комисије за планове Града Крушевца („Сл. лист Града Крушевца“ бр.5/15), Комисија за планове Града Крушевца је на 47. седници, дана 24.08.2018.године, по разматрању 6.тачке дневног реда – Усвајање извештаја о обављеном раном јавном увиду измене Плана детаљне регулације линијских инфраструктурних објеката (разводни гасовод, МРС и дистрибутивна гасоводна мрежа) од РГГ „Југоисток“ до кућних мерно регулационих сетова слива Рибарске реке у Крушевцу, донела следећи:

ЗАКЉУЧАК

I Усваја се Извештај о обављеном раном јавном увиду измене Плана детаљне регулације линијских инфраструктурних објеката (разводни гасовод, МРС и дистрибутивна гасоводна мрежа) од РГГ „Југоисток“ до кућних мерно регулационих сетова слива Рибарске реке и упућује се у даљу процедуру, после поступања по примедби:

- **допунити списак катастарских парцела кроз које пролази гасоводна мрежа;**

II Закључак је донет једногласно

Председник Комисије за планове
Александар Цветковић, дипл.ел.инж.

ЈУЖНО ПРЕДУЗЕЋЕ
ЗА ПРОЈЕКТИРАЊЕ И ИНЖЕНЈЕРОВАЊЕ
У КРУШЕВЦУ

Пријемљено	24.08.2018
Организација	Предност
1	2467



Република Србија
ГРАДСКА УПРАВА
ГРАД КРУШЕВАЦ
Одељење за урбанизам и грађевинарство Крушевац
Број: **350 - 239/2018**
Датум: **15.11.2018. године**



50/4
ЈАВНО ПРЕДУЗЕЋЕ
ЗА УРБАНИЗАМ И ПРОЈЕКТОВАЊЕ
КРУШЕВАЦ

Пријављено: 04 DEC 2018			
Орг. јед.	Број	Предмет	Вредност
1	3086		

На основу чл. 49. Закона о планирању и изградњи ("Сл. гласник РС" бр. 72/09, 81/09-исправка, 64/2010-одлука УС, 24/2011,121/2012,42/2013-одлука УС и 50/2013-одлука УС, 98/13-одлука УС, 132/14, 145/14) и чл.52 Правилника о садржини, начину и поступку израде планских докумената просторног и урбанистичког планирања ("Сл. гласник РС" бр.64/2015), Комисија за планове даје:

**ИЗВЕШТАЈ О ОБАВЉЕНОЈ СТРУЧНОЈ КОНТРОЛИ
нацрта измене Плана детаљне регулације линијских инфраструктурних објеката
(разводни гасовод, МРС и дистрибутивна гасоводна мрежа) од РГГ „Југоисток“
до кућних мерно регулационих сетова слива Рибарске реке, пре јавног увида**

I УВОДНИ ДЕО

Предмет Извештаја је извршена стручна контрола нацрта измене Плана детаљне регулације линијских инфраструктурних објеката (разводни гасовод, МРС и дистрибутивна гасоводна мрежа) од РГГ „Југоисток“ до кућних мерно регулационих сетова слива Рибарске реке, пре јавног увида, по 4.тачки дневног реда 50. седнице Комисије за планове.

Одлука о изради измене Плана детаљне регулације линијских инфраструктурних објеката (разводни гасовод, МРС и дистрибутивна гасоводна мрежа) од РГГ „Југоисток“ до кућних мерно регулационих сетова слива Рибарске реке, донета је на Скупштини града Крушевца, 07.06.2018.год., под бр.350-318/2018.

Одлука о неприступању изради стратешке процене утицаја измене Плана детаљне регулације линијских инфраструктурних објеката (разводни гасовод, МРС и дистрибутивна гасоводна мрежа) од РГГ „Југоисток“ до кућних мерно регулационих сетова слива Рибарске реке на животну средину, донела је Градска управа града Крушевца, 01.06.2018. год., под бр.350-284/2018.

Израда Плана поверена је ЈП за урбанизам и пројектовање.

II ПОСТУПАК ОБАВЉАЊА ЈАВНОГ УВИДА

Рани Јавни увид измене Плана детаљне регулације линијских инфраструктурних објеката (разводни гасовод, МРС и дистрибутивна гасоводна мрежа) од РГГ „Југоисток“ до кућних мерно регулационих сетова слива Рибарске реке, обавио се у холу зграде Градске управе града Крушевца, ул. Газиместанска бр. 1, у периоду од 8 - 20 часова, као и у канцеларији бр. 16, сваког радног дана у периоду од 08 - 16 часова, од 27.07.2018.године до 10.08.2018.године.



Сва заинтересована лица могла су да изврше рани јавни увид, дају примедбе и сугестије у писаној форми, у пријемној канцеларији бр. 31, Градске управе града Крушевца, закључно са 10.08.2018.године.

Оглас о раном јавном увиду објављен је у средствима медија: Радио телевизији Крушевац 27.07.2018.године, као и на сајту града Крушевца, у периоду од 27.07.2018.године до 10.08.2018.године.

У току раног јавног увида достављена је 1 примедба:
1.бр.999 - 2454 /2018, од 10.08.2018.год., Расина Енергогас доо, Крушевац

На **47. седници**, од 24.08.2018.год., по разматрању 6.тачке дневног реда, донет је следећи:

ЗАКЉУЧАК

I Усваја се Извештај о обављеном раном јавном увиду измене Плана детаљне регулације линијских инфраструктурних објеката (разводни гасовод, МРС и дистрибутивна гасоводна мрежа) од РГГ „Југоисток“ до кућних мерно регулационих сетова слива Рибарске реке и упућује се у даљу процедуру, после поступања по примедби:

- допунити списак катастарских парцела кроз које пролази гасоводна мрежа;

II Закључак је донет једногласно

Обрађивач плана, Јавно предузеће за урбанизам и пројектовање, доставила је Нацрт измене Плана детаљне регулације линијских инфраструктурних објеката (разводни гасовод, МРС и дистрибутивна гасоводна мрежа) од РГГ „Југоисток“ до кућних мерно регулационих сетова слива Рибарске реке, на стручну контролу, 14.11.2018.године.

III ПРИМЕДБЕ НА НАЦРТ ПЛАНА И ЗАКЉУЧЦИ КОМИСИЈЕ

Комисија за планове Града Крушевца је на **50. седници**, дана 15.11.2018.године, по разматрању 4.тачке дневног реда – Стручна контрола нацрта измене Плана детаљне регулације линијских инфраструктурних објеката (разводни гасовод, МРС и дистрибутивна гасоводна мрежа) од РГГ „Југоисток“ до кућних мерно регулационих сетова слива Рибарске реке, Крушевац, пре јавног увида, после краће дискусије, донела следећи:

ЗАКЉУЧАК

I Нацрт измене Плана детаљне регулације линијских инфраструктурних објеката (разводни гасовод, МРС и дистрибутивна гасоводна мрежа) од РГГ „Југоисток“ до кућних мерно регулационих сетова слива Рибарске реке, Крушевац упутити у процедуру јавног увида, након поступања по примедбама Комисије за планове:

1. У одељку 3.3. Услови за уређење и изградњу површина и објеката јавне намене дато је уопштено да су у оквиру Плана опредељене површине јавне намене и то: јавне површине и јавне саобраћајнице, па је потребно допунити са пописом парцела јавне намене, сходно чл. 25. ст. 5. тч. 3) Правилника (64/15). Попис парцела за објекте јавне намене се може дати и описно (повезано са пописом парцела за обухват ПДР).

2. Допунити у правном основу нову измену и допуну Закона о планирању и изградњи („Сл. гласник РС“ бр. 83/2018).

II Закључак је донет једногласно.

Извештај о стручној контроли Нацрта измене Плана детаљне регулације линијских инфраструктурних објеката (разводни гасовод, МРС и дистрибутивна гасоводна мрежа) од РГГ „Југоисток“ до кућних мерно регулационих сетова слива Рибарске реке, пре јавног увида, урађен је на основу: Записника са 47. седнице, од 24.08.2018.год., по разматрању 6.тачке дневног реда и Записника са 50. седнице, од 15.11.2018.године, по разматрању 4.тачке дневног реда , а који је саставни део овог Извештаја .

У Крушевцу,
15.11.2018. године

ПРЕДСЕДНИК КОМИСИЈЕ ЗА ПЛАНОВЕ

Александар Цветковић, дипл.ел.инж.



СЕКРЕТАР КОМИСИЈЕ ЗА ПЛАНОВЕ

Весна Милановић, дипл.инж.арх.

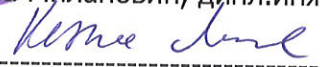

НАЧЕЛНИК ГРАДСКЕ УПРАВЕ

П.О. НАЧЕЛНИК ОДЕЉЕЊА

Ивана Пајић, дипл.правник

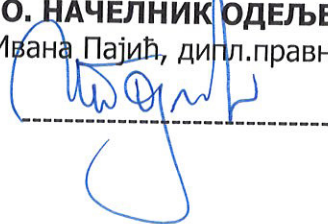



52/5

Република Србија
ГРАДСКА УПРАВА
ГРАДА КРУШЕВЦА
Одељење за урбанизам и грађевинарство
бр: **350 - 239/2018**
датум: **21.12.2018.године**
Крушевац



ЈАВНО ПРЕДУЗЕЋЕ
ЗА УРБАНИЗАМ И ПРОЈЕКТОВАЊЕ
КРУШЕВАЦ

Примљено: 27 DEC 2018			
Орг. јед.	Број	Предмет	Вредност
1	3877		

На основу чл. 50. Закона о планирању и изградњи ("Сл. гласник РС" бр. 72/09, 81/09-исправка, 64/2010-одлука УС, 24/2011,121/2012,42/2013-одлука УС и 50/2013-одлука УС, 98/13-одлука УС, 132/14, 145/14, 83/18) и чл.63, 64, 65 и 66 Правилника о садржини, начину и поступку израде планских докумената просторног и урбанистичког планирања ("Сл. гласник РС" бр.64/2015), Комисија за планове даје:

ИЗВЕШТАЈ

О ОБАВЉЕНОМ ЈАВНОМ УВИДУ

Нацрта измене Плана детаљне регулације линијских инфраструктурних објеката (разводни гасовод, МРС и дистрибутивна гасоводна мрежа) од РГГ „Југоисток“ до кућних мерно регулационих сетова слива Рибарске реке

I УВОДНИ ДЕО

Предмет Извештаја је извршена стручна контрола Нацрта измене Плана детаљне регулације линијских инфраструктурних објеката (разводни гасовод, МРС и дистрибутивна гасоводна мрежа) од РГГ „Југоисток“ до кућних мерно регулационих сетова слива Рибарске реке, након јавног увида, по 5. тачки дневног реда 52. седнице Комисије за планове.

Одлука о изради измене Плана детаљне регулације линијских инфраструктурних објеката (разводни гасовод, МРС и дистрибутивна гасоводна мрежа) од РГГ „Југоисток“ до кућних мерно регулационих сетова слива Рибарске реке, донета је на Скупштини града Крушевца, 07.06.2018.год., под бр.350-318/2018.

Одлука о неприступању изради стратешке процене утицаја измене Плана детаљне регулације линијских инфраструктурних објеката (разводни гасовод, МРС и дистрибутивна гасоводна мрежа) од РГГ „Југоисток“ до кућних мерно регулационих сетова слива Рибарске реке на животну средину, донела је Градска управа града Крушевца, 01.06.2018. год., под бр.350-284/2018.

Израда Плана поверена је ЈП за урбанизам и пројектовање.

II ПОСТУПАК ОБАВЉАЊА ЈАВНОГ УВИДА

Рани Јавни увид измене Плана детаљне регулације линијских инфраструктурних објеката (разводни гасовод, МРС и дистрибутивна гасоводна мрежа) од РГГ „Југоисток“ до

кућних мерно регулационих сетова слива Рибарске реке, обавио се у холу зграде Градске управе града Крушевца, ул. Газиместанска бр. 1, у периоду од 8 - 20 часова, као и у канцеларији бр. 16, сваког радног дана у периоду од 08 - 16 часова, од 27.07.2018.године до 10.08.2018.године.

Сва заинтересована лица могла су да изврше рани јавни увид, дају примедбе и сугестије у писаној форми, у пријемној канцеларији бр. 31, Градске управе града Крушевца, закључно са 10.08.2018.године.

Оглас о раном јавном увиду објављен је у средствима медија: Радио телевизији Крушевац 27.07.2018.године, као и на сајту града Крушевца, у периоду од 27.07.2018.године до 10.08.2018.године.

У току раног јавног увида достављена је 1 примедба:
1.бр.999 - 2454 /2018, од 10.08.2018.год., Расина Енергогас доо, Крушевац

На 47.седници, од 24.08.2018.год., по разматрању 6.тачке дневног реда, донет је следећи:

ЗАКЉУЧАК

I Усваја се Извештај о обављеном раном јавном увиду измене Плана детаљне регулације линијских инфраструктурних објеката (разводни гасовод, МРС и дистрибутивна гасоводна мрежа) од РГГ „Југоисток“ до кућних мерно регулационих сетова слива Рибарске реке и упућује се у даљу процедуру, после поступања по примедби:

- допунити списак катастарских парцела кроз које пролази гасоводна мрежа;

II Закључак је донет једногласно

Обрађивач плана, Јавно предузеће за урбанизам и пројектовање, доставила је Нацрт измене Плана детаљне регулације линијских инфраструктурних објеката (разводни гасовод, МРС и дистрибутивна гасоводна мрежа) од РГГ „Југоисток“ до кућних мерно регулационих сетова слива Рибарске реке, на стручну контролу, 14.11.2018.године.

Комисија за планове Града Крушевца је на 50. седници, дана 15.11.2018.године, по разматрању 4.тачке дневног реда – Стручна контрола нацрта измене Плана детаљне регулације линијских инфраструктурних објеката (разводни гасовод, МРС и дистрибутивна гасоводна мрежа) од РГГ „Југоисток“ до кућних мерно регулационих сетова слива Рибарске реке, Крушевац, пре јавног увида, после краће дискусије, донела следећи:

ЗАКЉУЧАК

I Нацрт измене Плана детаљне регулације линијских инфраструктурних објеката (разводни гасовод, МРС и дистрибутивна гасоводна мрежа) од РГГ „Југоисток“ до кућних мерно регулационих сетова слива Рибарске реке, Крушевац упутити у процедуру јавног увида, након поступања по примедбама Комисије за планове:



1. У одељку 3.3. Услови за уређење и изградњу површина и објеката јавне намене дато је уопштено да су у оквиру Плана одређене површине јавне намене и то: јавне површине и јавне саобраћајнице, па је потребно допунити са пописом парцела јавне намене, сходно чл. 25. ст. 5. тч. 3) Правилника (64/15). Попис парцела за објекте јавне намене се може дати и описно (повезано са пописом парцела за обухват ПДР).

2. Допунити у правном основу нову измену и допуну Закона о планирању и изградњи („Сл. гласник РС“ бр. 83/2018).

II Закључак је донет једногласно.

Јавни увид у нацрт измене Плана детаљне регулације линијских инфраструктурних објеката (разводни гасовод, МРС и дистрибутивна гасоводна мрежа) од РГГ „Југоисток“ до кућних мерно регулационих сетова слива Рибарске реке, трајао је од **20.11.2018. године до 19.12.2018. године.**

Сва заинтересована лица могла су да изврше јавни увид, дају примедбе и сугестије у писаној форми на изложени нацрт измене Плана детаљне регулације линијских инфраструктурних објеката (разводни гасовод, МРС и дистрибутивна гасоводна мрежа) од РГГ „Југоисток“ до кућних мерно регулационих сетова слива Рибарске реке, у пријемној канцеларији бр.31 Градске управе града Крушевца, закључно са 19.12.2018. године .

Оглас о јавном увиду објављен је у средствима медија: Радио телевизији Крушевац, листу „Информер“, бр.2005, од 22.11.2018.год., као и на сајту града Крушевца, у периоду од 20.11.2018. године до 19.12.2018. године.

У току јавног увида, није достављена ни једна примедба.

III ПРИМЕДБЕ НА НАЦРТ ПЛАНА И ЗАКЉУЧЦИ КОМИСИЈЕ

По завршеном јавном увиду у Нацрт измене Плана детаљне регулације линијских инфраструктурних објеката (разводни гасовод, МРС и дистрибутивна гасоводна мрежа) од РГГ „Југоисток“ до кућних мерно регулационих сетова слива Рибарске реке, одржана је **52. седница** Комисије за планове, 21.12.2018. године, у згради Градске управе града Крушевца.

Седници су присуствовали чланови Комисије:

1. Александар Цветковић, дипл.ел.инж. - председник Комисије,
2. Чедомир Бачевић, дипл.инж.грађ. - члан, заменик председника,
3. Тијана Аксентијевић-Адамовић, дипл.инж.арх. – члан,
4. Предраг Михајловић, дипл.инж.арх. - члан,
5. Душан Момчиловић, дипл.инж. арх. - члан,
6. Данијела Јаковљевић, дипл.инж.арх. - члан,
7. Гордана Марковић, дипл.инж.грађ. - члан,
8. Сава Стојановић, дипл.инж.грађ. – члан,
9. Игор Благојевић, дипл.инж.грађ. – члан

ДНЕВНИ РЕД 52. седнице Комисије за планове Града Крушевца је био следећи:

- 
1. Усвајање Записника са 51. седнице Комисије за планове, одржане 06.12.2018. године;
 2. Стручна контрола УРБАНИСТИЧКОГ ПРОЈЕКТА за изградњу рециклажног центра на к.п. бр. 5998 и 6013/2 , обе КО Крушевац (Ferorex doo) бр.350-463/2018
 3. Усвајање Извештаја о обављеном јавном увиду Плана детаљне регулације „ЦЕНТАР 6“ у Крушевцу;
 4. Усвајање Извештаја о обављеном јавном увиду Плана детаљне регулације „Расадник-Север“ у Крушевцу;
 5. Усвајање Извештаја о обављеном јавном увиду нацрта измене Плана детаљне регулације линијских инфраструктурних објеката (разводни гасовод, МРС и дистрибутивна гасоводна мрежа) од РГГ „Југоисток“ до кућних мерно регулационих сетова слива Рибарске реке, Крушевац;
 6. Стручна контрола нацрта Плана детаљне регулације „Цара Лазара-Балшићева“ у Крушевцу, пре јавног увида; бр.350-800/2017 ,
 7. Стручна контрола нацрта Плана детаљне регулације „ЖЕЛЕЗНИЧКА 2“ у Крушевцу, пре јавног увида; бр.350-797/2017 ,
 8. Прибављање Мишљења на предлог Одлуке о изради Плана детаљне регулације „ШУМИЦЕ 2“ у Крушевцу , бр.350-633/2018 ,
 9. Прибављање Мишљења на предлог Одлуке о изради Плана детаљне регулације „МУДРАКОВАЦ 3“ у Крушевцу , бр.350-624/2018 ,
 10. Прибављање Мишљења на предлог Одлуке о изради Плана детаљне регулације „МУДРАКОВАЦ 5“ у Крушевцу , бр.350-622/2018 ,
 11. Прибављање Мишљења на предлог Одлуке о изради Плана детаљне регулације „Источна Обилазница - ЈУГ“ у Крушевцу , бр.350-625/2018 ,
 12. Прибављање Мишљења на предлог Одлуке о изради Плана детаљне регулације „МАРКО ОРЛОВИЋ“ у Крушевцу , бр.350-627/2018 ,
 13. Разно - Прибављање Мишљења на предлог Одлуке о изради измене Плана детаљне регулације „ПАЊЕВАЦ 1“ у Крушевцу , бр.350-676/2018

За тачку 5. – Усвајање Извештаја о обављеном јавном увиду измене Плана детаљне регулације линијских инфраструктурних објеката (разводни гасовод, МРС и дистрибутивна гасоводна мрежа) од РГГ „Југоисток“ до кућних мерно регулационих сетова слива Рибарске реке, Крушевац, представник Одељења за урбанизам и грађевинарство - Биљана Милић, дипл.инж.арх., присутне је упознала са хронологијом израде Плана. Обавестила је присутне да у току јавног увида, који је трајао је од 20.11.2018. године до 19.12.2018.године, није било примедби.

Обрађивач Плана, Дејан Марковић, дипл.маш.инж., присутнима је образлагао План .

После краће дискусије чланова Комисије за планове Града Крушевца, обављено је гласање по 5.тачки дневног реда 52.седнице, одржане 21.12.2018. године и донет је следећи:

ЗАКЉУЧАК

I Усваја се Извештај о обављеном јавном увиду измене Плана детаљне регулације линијских инфраструктурних објеката (разводни гасовод, МРС и дистрибутивна гасоводна мрежа) од РГГ „Југоисток“ до кућних мерно регулационих сетова слива Рибарске реке и упућује се у даљу процедуру,

II Закључак је донет једногласно

Извештај о јавном увиду измене Плана детаљне регулације линијских инфраструктурних објеката (разводни гасовод, МРС и дистрибутивна гасоводна мрежа) од РГГ „Југоисток“ до кућних мерно регулационих сетова слива Рибарске реке, урађен је на основу: Записника са **47. седнице**, од 24.08.2018.год., по разматрању 6.тачке дневног реда, Записника са **50. седнице**, од 15.11.2018.године, по разматрању 4.тачке дневног реда, као и Записника са **52.седнице**, од 21.12.2018.год., по разматрању 5.тачке дневног реда, а који је саставни део овог Извештаја о јавном увиду.

У Крушевцу,
21.12.2018.године



Председник Комисије за планове
Александар Цветковић, дипл.ел.инж.

Заменик председника Комисије за планове
Чедомир Бачевић, дипл.инж.грађ.

Чланови Комисије за планове:

Тијана Аксентијевић-Адамовић, дипл.инж.арх.

Предраг Михајловић, дипл.инж.арх.

Душан Момчиловић, дипл.инж.арх.

Данијела Јаковљевић, дипл.инж.арх.

Гордана Марковић, дипл.инж.грађ

Сава Стојановић, дипл.инж. грађ.

Игор Благојевић, дипл.инж.грађ.

НАЧЕЛНИК ГРАДСКЕ УПРАВЕ
П.О.НАЧЕЛНИК ОДЕЉЕЊА
Ивана Пајић, дипл.правник

Графички прилози у овом елаборату усаглашени су са текстом измене Плана детаљне регулације линијских инфраструктурних објекта (разводни гасовод, МРС и дистрибутива гасоводна мрежа) од РГГ „Југоисток“ до кућних мерно регулационих сетова слива Рибарске реке који је донет на седници Скупштине града Крушевца дана 25.12.2018. године под I бр.350-708/2018 и објављен у „Службеном листу града Крушевца“ бр.15/2018.

Обрађивач: ЈАВНО ПРЕДУЗЕЋЕ ЗА УРБАНИЗАМ И ПРОЈЕКТОВАЊЕ
КРУШЕВАЦ

руководилац израде:

МИОДРАГ ШЉИВИЋ, дипл.инж.маш.

директор:

ВОЈКАН ТУТУЛИЋ, дипл.инж.арх.

Графички део елабората чини саставни део измене Плана детаљне регулације линијских инфраструктурних објекта (разводни гасовод, МРС и дистрибутива гасоводна мрежа) од РГГ „Југоисток“ до кућних мерно регулационих сетова слива Рибарске реке који је донет на седници Скупштине града Крушевца дана 25.12.2018. године под I бр.350-708/2018 и објављен у „Службеном листу града Крушевца“ бр.15/2018.

СКУПШТИНА ГРАДА КРУШЕВЦА

ПРЕДСЕДНИК

Живојин Милорадовић